本報領得內政部警字第三三七六號 中執會中字第一五九十號登記證
中華郵局特許掛號立券 按照總包特別優待寄費
館址重慶商業場西大街第一號

# 重慶商務日報

Commercial Daily News
Chungking

（第七千五百一十五號）

本報價目
零售每份四仙　每月一元
半年五元六角　全年十一元二角
外埠每月加郵費二角
郵票代洋十足收用

電報掛號〇五二三
電話八九六號

今日出版三張半

## 四川經濟月刊　第四卷第五期出版

要目
新式工商業會計之必要事項
各國人壽保險之沿革
歐戰後十五年來之世界經濟概觀
近時各國統制經濟之由來及近況
各國充實軍備之狀況
中國，蘇俄，德國
世界經濟恐慌的出路
經濟國難期中之民族自信
意阿糾紛與經濟關係
羅斯來華與中國
一月來之四川財政措施
萬縣貿易調查
救濟農村之積極工作
四川茶業之概況
列國通貨騰落及貿易變動指數圖
萬縣出入口貿易百分比及商品位次變遷圖

總發行處　重慶下陝西街四川省銀行經濟調查室
分售處　本埠：北新，開明，鑫民，兒童，中學生，合記，正中等書局，民衆書報社，川江公司；外埠：平京，瀘漢，武昌，杭州，蘇州，廣州等處各大書局，本行省內外各分行處
價目　每月一冊，半年六冊，全年十二冊　本埠二角，一元二角，二元四角　外埠二角，一元二角，二元四角

案奉財政部訓令開據重慶銀錢業兩公會呈稱川省法幣缺乏異常請囑中中兩行多運法幣至川發行以應川省急需等情除函中央銀行外合行令飭該行洽照等因查敝行各地地名鈔票自財政部指定作為法幣後概係不分地名全國一律通用為適應川省急需起見業經呈准財政部即由敝行將現存四川地名鈔票在川發行作為法幣除由四川省政府及關時派員分別佈告週知外特此通知

中國銀行重慶分行啓

## 四川美豐銀行召集第十四屆股東常會通告

啓者本行定於民國二十五年一月二十日午后一時在重慶新街口本行開第十四屆股東常會除專函通知外特此登報通告希　各股東屆時出席為盼再從即日起股票停止過戶特此公告

四川美豐銀行董事會啓

## 川康殖業銀行

零存整付儲金（其七）

分每月一存，每三月一存，每半年一存，每年一存。

利息優厚　一分起，一分二厘五毫止。六個月結息一次，併入本金，利上生利。

儲蓄部詳章函索即寄

## 零儲整付

按月存入少數金額，到期收得一筆鉅款！

每月在本行存入一元九角五先，十五年後得洋一千元整，利上翻利，穩得鉅款，最好，最妙，最有划算！

重慶銀行儲部

## 四川商業銀行增設綏定辦事處通告

啓者本行為服務社會便利各界起見特增設綏定辦事處專辦匯兌業務現已覓定綏定會仙橋第三十二號為行址電報掛號為零九三四已於十二月十二日開幕凡本行設有分支行及辦事處所在地均於是日與綏定通匯手續異常簡捷取費特別克己如荷各界委託辦理無不竭誠迎用答盛意此啓

## 重慶平民銀行收回兒童儲金禮券啟事

逕啓者接奉省政府財字第一二〇八號令開重慶各銀行未收回之鈔票自即日起登報催兌至本年十二月底完全截止等因奉此用特登報催兌凡綏有本行兒童儲金禮券者務請於十二月底以內來行兌現幸勿延持自誤是荷此啓

## 音樂辭典

劉誠甫編

布面精裝六開版式
一冊五百八十餘面
定價二元郵費七分半
特價一元二角
廿五年三月底截止
索閱贈張

音樂之事，古今異制，中外異趣，欲窮古今之變，通中外之節，疏證名物，審訂音律，則辭典之功，爲最宏。本書蒐羅古今中外關於音樂詞曲等著作上諸名詞，一一考其出處，加以詮釋。凡樂理，樂辭，名伶，樂師，戲劇，歌謠，詞曲，樂調，樂律，樂書，樂器等等，靡不備列。全書共四千九百餘條，約四十餘萬言，內容充實，考訂詳明，并擇要附圖，以資參證。條目以首字筆畫多寡爲序，後附四角號碼索引。其即自西文者，并於名詞下附註原文。卷首列目錄，卷末附參考圖七十三種。洵爲各級學校音樂教師及專研樂藝者必備之要籍。

商務印書館最新出版

## 聚興誠銀行代辦部代辦事項如左

一、代理承保水火險　二、代理買貨或實運
三、代理經收房地租　四、代理報關或轉貨
五、代理保管有價證券以及一切貴重物品

此外本部更代美商慎昌洋行經售歐美製造各種大小機械器具以及化學原料各種用品電料五金之類應有盡有倘承各界惠顧或函詢或面洽一切無不竭誠歡迎

本部電報掛號二四三五　住重慶商業場

## 川鹽銀行

營業要目

營業部　本行股本二百萬元，所有業務，力求穩實，專營抵押，不放信用，故自開幕以來，未受呆賬損失，且接納同到，手續簡便，辦事迅捷，久為各界所贊許。放款　匯兌　押匯　貼現

儲蓄部　活期　定期　零期儲蓄　給息優厚　備有詳章　函索即寄

保險部　專保鹽幫同業木船水險

堆棧部　現在專存鹽觔，俟設備完善，再行擴充堆存各貨

總分行辦事處地址

總行　重慶新街口四六號　電報掛號七三八〇
分行　成都中新街　自流井八店街　上海二馬路大川通內
辦事處　漢口後花樓居巷義平里　瀘縣會津門　嘉定東大街　江津小什字　萬縣鹽店巷　合江中街

橡皮圖章　鉛石名片
商業場　精印五彩商標廣告鉛石名片

## 中外要聞

# 塘沽事件和平解決
## 廿九軍駐大沽地方安謐
## 宋哲元昨赴保定今就職

北平七日電、代理津沽保安司令劉家鸞、七日午由津來平、據談塘沽事件經交涉後、已和平解決、二十九軍現駐紮大沽、地方秩序安謐如恆、

保定七日電、宋哲元七日晨十時半專車離平、下午二時零五分抵保、定八日上午十一時就職、事前省府各廳處主任以上人員及紳商學各界數百人、均到站歡迎、宋下車後直赴省府、下午四時召見各廳處祕書主任及科長等人員、

保定七日電、宋哲元七日下午六時[illegible]同車赴省府、八時返省府、召各廳委會議、對省政興革有所商討、定八日就職後、即開第一次省政會議、九日午返平、[illegible]

北平七日電、宋哲元偕王式九馮[illegible]及衛隊五十餘人七日晨十時半專車赴保、各機關職員百餘人[illegible]送行、據宋在站語記者、余定八日就冀主席職、九日返平、教建兩廳長鄭道儒、梁建章、均堅辭、繼任人選正物色中、

北平七日電、冀、晉、綏、稅局長[illegible]、[illegible]後、冀察政委會[illegible]、[illegible]新任北[illegible]局長何[illegible]、[illegible]

## 財部調動冀察魯中央之稅收人員

南京七日電、孔祥熙七日晨由滬抵京、爲調整冀察魯各省國稅收入計、將在冀察魯各省之中央稅收機關人員、略有調動、計派列金鏞代冀晉綏區統稅局長、費[illegible]副戈定遠代長蘆鹽運使、紀亮代察印花菸酒稅局長、吳奉霖代魯豫區統稅局長、另調原魯豫區統稅局長唐襄代金陵關監督、賈桂林代冀印花菸酒稅局長、至原任代長蘆鹽運使曾仰豐、則調部候用、

保定七日電、劉桂棠殘匪、六日由水戶山方面竄宛平縣境、經二十九及五三軍兜擊後、斃四十餘、俘五十餘、七日上午十一時宋哲元專車抵長辛店、宛平縣長朱銘獻晉謁報告一切、宋當令朱將俘匪一律就地槍決、並對縣政有所訓示、[中央社]

## 蕭賀圖竄印江秀山
### 何鍵派隊跟蹤入黔急追

長沙六日電、蕭賀匪部合股潰竄黔屬銅仁、圖向印江、秀山逃竄老巢、何鍵爲一股殲滅計、令劉建緒親赴東南、湯恩伯、陶廣、李覺四部躡不分晝夜、跟蹤入黔急追、務在湘黔邊境將匪完全消滅云、又顧家齊部移駐保靖、親赴永順堵截以防回竄、

長沙七日電、蕭賀股匪大部竄入黔邊、黔方已派大軍集結鎮遠銅仁一帶堵截、何鍵特令劉建緒指揮湯恩伯陶廣李覺四縱隊不分晝夜跟蹤入黔急追、務在湘黔邊區將匪殲滅、[中央社]

## 日方傳出之
# 冀察新通貨政策
### 平津各銀行增發紙幣補充中鈔
### 以各行所有現銀作發行保證金

東京訊、銀國有令不在華北通行、爲此次解決華北問題的先決條件之一、冀察政務委員會根據中央給與之政治權限、在冀察兩省範圍內有修正中央幣制改革案之權能、此銀國有令不能華北通行之明示也、頃據日方消息、謂該會之通貨政策、[幣制改革案之修正案]已於事前決定、其大要爲停止中央銀行券之流行、另由其他平津各銀行增發紙幣以補充之、並將各行所有現銀作爲發行紙幣之保證金、現在平津各銀行保有之現銀總額爲四千七百萬元、[平一千一百萬、津三千六百萬]公債總額約爲二億乃至三億元、將此兩項作爲增發通貨之準備、謂爲異常適當、因中央銀行在平津流通之紙幣、不過所有紙幣額十分之二也、

## 前日由大同起身
# 張嘉璈南下抵津
### 勾留一日定今日赴青島

北平七日電、張嘉璈六日晨六時抵大同、與傅作義晤談後、傅赴綏遠、張專車即離大同東返、七日晨六時抵南口、定五時半離南口南開、過平時、擬稍停留即轉津、

北平七日電、張嘉璈六日午在大同與傅作義晤談後、即乘專車東返、七日晨五時二十分抵西直門車站、平綏路局長張維藩往迎、在車站談十分鐘、六時十分由豐台過軌平浦路南下、八時半抵津、聞張在津約有一日勾留、與北寧局長陳覺生繼商新榆段路款被截事件、

## 在津談話

天津七日電、張嘉璈七日晨八時許專車由平來津、陳覺生鄭寶照迎於北倉、由陳陪往北寧路局視察、并召集全體局員訓話、路局歡宴、金融界亦定下午四時茶會款待、聞張定八日離津赴青島云、

天津七日電、張嘉璈對記者談稱、渠此次北上、僅爲視察路政性質、別無其他公務、平綏線近經整頓、加以員工努力、頗有進步、惟車皮太少、尚須添設、客貨運輸、又稱渠在津預定勾留一日、定八日南下、先到濟南轉青島、視察津膠兩路云、又訊、北寧新榆段款被冀東僞組織截留事、在津已與關係方面協商、并令陳覺生負責處理、

## 中日貿易協會
# 定本月中旬成立
### 實業部長吳鼎昌由滬返京

滬航訊、實業部部長吳鼎昌氏、前以參加元旦日天利淡氣廠開幕典禮來滬、連日分別視察該部所屬在滬各機關、頗爲忙碌、吳氏旋以京中公務亟待處理、業於昨晨八時、乘坐早車晉京、據其隨行人員稱、該部籌備之中日貿易協會、定本月中旬、在滬成立、屆時將再來滬、及主持該部在滬建築之漁市場開幕典禮云、

楊樹浦江心沙新建築之漁市場、之大規模漁市場開幕典禮云、業已工竣、因漁商紛起反對、政尚不能開業、前日實業部長吳鼎昌氏、邀同杜月笙、沈田莘、兩君前往視察、歷兩小時餘始竣事、並請杜月笙、方椒伯、虞洽卿、俞佐庭、黃延芳、等研究辦法、沈田莘、杜君召集會議討論云、

## 內部將組地方自治委會
### 並佈寺廟登記規則

南京七日電、內部以推進地方自治、係屬主管範圍、中央地方自治計劃委會僅負設計之責、特組地方自治委會、俾事易於推行、刻正由主管各科計劃、不日成立、[中央社]

南京七日電、內部以寺廟登記條例沿用已久、經另擬寺廟登記規則十四條、及其表證執照式樣、用部令公布、并以該規則公布後各省市所有寺廟一律從新總登記、限本年六月前爲第一次寺廟總登記完畢之期、[中央社]

## 國府命令

南京七日電、國府七日命令[一]張學良給予一等雲麾勳章、此令、[二]任命陳景烈爲閩省府祕書長、此令[中央社]

## 行政院
# 例會決議案

南京七日電、行政院七日晨開二四四次例會、到蔣院長、孔祥熙、蔣作賓、張羣、何應欽、陳紹寬、陳樹人、黃慕松、吳鼎昌、王世杰、翁文灝、俞飛鵬、蔣廷黻等、決議要案如次、[一]蔣院長孔副院長提議、魯主席韓復渠救濟黃災、著有勞績、應呈國府明令嘉獎、[二]決議通令政院各部會署、及所屬各機關、凡前後任交代時、應照公務員交代條例切實辦理、并將辦理經過情形呈報上級機關、

南京七日電、行政院七日晨開二四四次會議、出席蔣中正、蔣作賓、張羣、陳紹寬、陳樹人、黃慕松、王世杰、劉瑞恒、孔祥熙、吳鼎昌、何應欽、列席秦汾、俞飛鵬、蔣廷黻、翁文灝、曾養甫、主席蔣院長、報告事項軍委會咨請頒給張學良一等雲麾勳章、已由院轉呈國府公布案、討論事項、[一]蔣提議魯主席韓復渠救濟黃災著有勞績、擬呈請國府明令嘉獎、并將該省辦理賑災事之出力人員、飭由該主席開具名冊、擇尤令獎、以資激勸案、決議通過、[二]決議通令政院各部會署及所屬機關、凡前後任交代時、應照公務員交代條例切實辦理、并將辦理經過情形呈報上級機關、[三]內、軍、財、實、教、司、鐵、七部及衛生署振委會報告、奉交審查陝省二十四年度地方豫算一案、遵經會同全國經委會開會審查、擬具意見十七項、請鑒核案、決議照審查意見通過、任免事項、[一]軍委會函請任命劉興爲二十七軍軍長案、決議通過、[二]軍委會函請任命譚本良爲八十八師二六二旅副旅長、并將現任陳素農免去本職案、決議通過、[中央社]

## 彙報

南京七日電、實部息、本年二十屆國勞大會及海事正式會議、我均將派政府、資方、勞工、三類完全代表參加、惟來會代表係合派抑分別派遣、尚未定、外傳本屆國勞會、我國已擬定提案八件說不確、

上海七日電、外商銀行存銀調換法幣、除英商麥加利、匯豐、德商德華、荷商荷蘭等銀行、已次第遵行外、[illegible]花旗銀行亦以二百五十萬元現銀向三行兌換、

南京七日電、司法院解釋兼理司法縣政府民訴事件誤用行政處分、提起抗告疑義如下、兼理司法之縣政府判斷民訴事件、誤用行政處分、當事人對於該處分聲明不服、上級法院自可依法糾正、又再抗告法院就發生事件所爲法律上之判斷、當然有羈束原法院之效力、司法院解釋區長被控侵佔案疑義如下、公務員[illegible]告、如[illegible]有犯[illegible]、[illegible]已[illegible]均得偵查、

福州七日電、本省赴京聽訓學生代表除廈大學生遲出發外、省垣學生派定孫永祿等三人、由福建學院長黃樸心、華南學院長王世靜等率帶、七日乘新安商輪赴滬轉京、中等學校長代表、教廳亦派七人、不日集合同輪赴京、[中央社]

## 日駐華第三艦隊司令
# 及川作飛漢視察
### 日前議員中野正剛等離平赴濟

上海七日電、日駐華第三艦隊司令及川中將、七日晨偕參謀森先副官岡村乘中航公司飛機赴漢視察各艦狀況、定十二日返滬、

北平七日電、前日本衆議院議員中野正剛等、七日晨八時訪宋哲元、談半小時、午十二時半秦德純在市府歡宴、下午三時訪教界領袖蔣夢麟胡適徐誦明等、定晚八時赴濟、[中央社]

## 許崇智胡文燦昨抵滬
# 今日南下迎胡
### 胡歸國後赴粵稍留即可晉京
### 孫戴魏等均將先後往迎

上海七日電、許崇智胡文燦、七日晨到滬、預定八日午一時偕中委何世楨及羅翼羣兩氏、同乘傑克遜總統號輪赴港、會同西南執行部代表轉赴新加坡、歡迎胡漢民氏、許今午在西摩路私邸邀集在京各中委交換意見、并據許氏談、此次南下係以私人資格歡迎胡先生歸國、須赴粵一行、約十日之前、必可入京、本人亦決隨同北來、并聞孫科定十四日偕傅秉常赴港、戴季陶定二十日乘機飛粵、蔣先後南下迎胡漢民云、

上海七日電、魏道明定八日晨乘滬粵南下飛機赴粵迎胡、

香港七日電、林翼中、劉蘆隱、暨粵省市黨委黃河灃伍智梅等、一行七日由省抵港、定八日下午四時乘波蘇士輪赴新迎胡、

香港七日電、省訊、張任民、潘宜之、七日下午三時半由邕乘機抵省、謁晤陳濟棠、代李致意、商剿邊匪事畢、將赴新迎胡、

廣州七日路透電、西南執行部、西南政委會、暨陳濟棠代表劉蘆隱、林翼中等、今日赴港轉新加坡歡迎胡漢民、其他粵桂代表及張任民等、則將于數日內赴新、胡氏將于一月二十一日抵省、據負責方面消息、胡將先赴粵一行、然後再行晉京云[中央社]

## 陳濟棠將召開
# 軍政聯席會議

香港、陳濟棠定月中召各軍師長、各綏委及各縣市長來省、開軍政聯席會議、討論裁兵減費、刷新政治及綏靖等問題

## 日鐵省
# 職員到滬遊歷
### 共計念一人
### 將入京一行

滬訊、報載日本鐵道省爲明瞭我國全國鐵道情形特組織考察團來華考察云云、茲據駐滬日總領事館情報處代表岩井英一談、該團團員共計二十一人、盡係鐵道省職員、於一星期前抵滬、該團此來、未負考察任務、係遊歷性質、連日在滬勾留、即入京一行、然後再來滬返國云、


晉川興參茸號　開設重慶上陝西街大什字　電話七七四

人參　一　黃毛架茸　一　茸片　一　蒙桂　一　定坤丹　一　阿膠

晉吉泰參號

本號在渝開設二十餘年遠近早己馳
如蒙惠顧克已歡迎新到地道關東整架
鹿茸山西延齡堂龜齡集丹美國花旗參粉
光參上海六神丸同仁衛生丸虎骨酒婦

全川總經理重慶新豐街華洋大藥房


## 重慶市公安局巡長訓練班招收廣告

一、名額　三十名

二、資格　高中畢業成有同等學力持有證書及成績表者

三、年齡　二十歲以上二十五歲以下

四、報名日期　一月十五日起至廿七日止

五、報名手續　繳本人最近四寸半身相片二張及文憑或證明文件

六、報名地點　本市夫子池警察訓練所稽查處

七、考試　（甲）身體檢查（身長五尺六寸體重一百一十五磅素無嗜好及惡疾者）（乙）筆試（國文黨義數學（算術代數平面幾何）英文史地公民常識測驗）（丙）口試

八、考試日期　一月二十八日上午八時身體檢查三十及三十一日上午八時至十二時午後一時至五時二月二日上午八時口試

九、考試地點　本市夫子池警察訓練所

十、訓練期間　三月

十一、待遇　伙食服裝講義醫藥等概由本局供給并按月酌給津貼一元畢業後以巡長記任（巡長月薪二十元）分發各署實習遇缺即補成績優異者得以巡官任用（巡官月薪四十五元）

十二、附則　（一）體格檢查不及格者不得與筆試筆試不及格者不得與口試考試時自攜筆硯（二）考試取錄後須取具本市妥實鋪保（三）入學時間在考試地點牌告

中華民國二十四年十二月二十九日


廉　價

商業場　中興綢緞號　推廣營　便利顧主

總分號　特開設分號於三牌坊昨已開幕

各貨大廉價　外送贈品

運動安安藍布　九仙五
條子花毛駝絨　三角八
藍布大王門百草藍布　一角八
紗線細緞顏色鮮豔退色包掉

打炮貨每日祇售三十疋另有規定　眞有便宜存貨無多購者從速

歡　迎

德國補品　買一送一

育腎賓

主治　先天不足　見色滑精　夜夢遺精　誤犯腎囊
常出冷汗　精冷精清子嗣艱難　過度
濕陽萎不舉　陰莖短小　腰疼背痛　形容枯瘦　小便頻數
房事早洩　頭迷頭暈　四肢無力　腦衰健忘
久年白濁　耳聾耳鳴　性育減退　諸虛百損　失眠不睡
氣虛咳嗽　自汗盜汗　房勞過度　破身太早　五癆七傷　年老精衰

特長　育腎賓一藥、爲人體天然滋陰補劑乃用極高貴藥品、德國處方、用化學技術製成丸劑、服後二小時由腸胃消化力量、變生化學機能、藥力輸入血液化爲鐵質成分、增長腎氣生精補血、凡體虧腎弱、服用此藥、卽能轉弱爲強、男女宜服、藥力絕大、

聲明　凡由腎虛發生各症速服「育腎賓」百發百中萬試萬靈、現初次到渝、爲患者試服效力如何起見、特贈送五千盒送完爲止、此等機會幸勿失之

贈法　「育腎賓」乃是唯一滋補大王、爲購濟患病同胞、及推廣消路起見、凡買一盒、卽送一盒、餘者類推、但每人限購一打、每盒八十四粒、定價每盒一元八角每打十八元外埠函購藥款匯到加寄重慶分行郵票二角照寄不使有誤

總發行所上海三多藥行

重慶蒼坪街三十一號三多藥行

經售處　重慶東亞、歐美、萬國、大西洋、美州、太平洋、中華、東北、華德、南洋、合川蕭竹助、各藥房均有售代

休會十六日後之

# 海軍會議重行開會

## 德新建裝甲艦開始服務
## 法否認與德波有所談判

倫敦六日哈瓦斯電、海軍會議休會十六天後、已於本日午後重行開會、英國曾於休會之前、提出一量的限制之計劃、主張各海軍國當以若干年內［大約定爲六］造艦程序互相通知、此項提議、已告失敗。此爲本日會議最足引人注意之事也、法國提議各海軍國以短期間內之造艦程序互相通知、業由英國接受加以討論、此在一般人以爲英國目的係在延長量的限制之討論、俾海軍會議亦不致因日本反對英國計劃而完全歸於失敗云、

倫敦六日路透電、今日海會於休假後重行開會時、外相艾登被選爲主席、繼續討論英國所提出各國自動片面宣布若干年內擬造軍艦數量之建議、日代表加以指摘、謂此議不曾保持比率制、不幷能使軍備減小、英總代表海相孟塞爾答稱、今不必過於重視比率之見解、英國之方案能依具的方針而獲縮減、法總代表羅培爾提出新建議、主張凡簽字國連德國在內應將建造各種軍艦之型式與軍備、於六個月前向國聯當局報、各國幷主張縮小戰艦與巡洋艦之型式、義代表之發言人提出與羅氏相類之建議、美總代表台維斯繼起發言、約略批評英法義三方案、當法代表羅培爾言及數國或主張以六年爲期時台維斯稱此狀定之任何期限、必須普遍施諸各國、於是乃延會至星期三、俾各代表討論各方案之計則、由今日會議之情勢觀之、商獲質的限制妥協之希望實際已消滅矣、

德國威廉港六日哈瓦斯電、德國新建之萬噸裝甲艦、海軍提督斯比伯爵號頃在此間開始服務、該艦屬於袖珍裝甲艦之第三批、其建造程序、係在一九三五年三月十六日以前所擬定者、

巴黎六日哈瓦斯電、外國消息、謂法國航空部長特蘭最近曾在柏林與德國波蘭兩國政界要人有所談判、[?]負責方面頃否認此說、［中央社］

# 北路義軍復見活動

## 飛機出偵察擲彈轟炸
## 亞國新聘外籍顧問抵京

台西六日路透電、上星期[?]自華爾勃德至瑪加爾之義軍復見活動、此間現有此爲北路義軍取新攻勢之預徵、義機將出偵察或擲彈轟擊、惟亞國以死傷者甚多、義機曾在數處用毒瓦斯炸彈、結果死傷多人、而多屬平民中毒且有婦孺在內、

亞京六日哈瓦斯電、亞國皇宮方面人士預料今晚將有一美國人由法屬吉布的港抵此、其人年齡僅二十八歲、已由政府聘爲外交專門顧問、惟其姓名與已往資格政府方面嚴守祕密、外傳將於明日詳細宣布、查亞國政府所聘外籍外交顧問、原有瑞典人維爾琴將軍、其人自義亞戰爭發生以前、即已在亞京任職、近以身體多病辭職返國、因新聘美國籍某君、即以代替維爾琴所遺之缺者。又亞國皇帝之法律顧問原爲瑞士人奧勃遜、其人亦於去年十一月間離開亞國、轉任亞國出席國聯代表團、與亞國皇帝間之聯絡員、目前在亞京供職之外籍顧問、僅財政顧問美國人科爾遜一人而已、［中央社］

美政府主張建造

# 戰鬥飛機六百餘架

## 係分別供作海陸軍之用

華盛頓六日哈瓦斯電、政府行將提一九三七年度預算案、其中關於空軍部份、政府主張以五千六百萬美元之經費、建造戰鬥飛機六百六十四架、其中三百零七架係供陸軍之用、三百五十七架則供海軍之用、一般人以爲此項飛機一部份係以替換舊機者。故一九三七年度美國軍用飛機之總數、較前所增不多云［中央社］

# 日本汽車界大罷業

## 汽車業者反對商工省的石油國策
## 中小資本抗爭大資本的集團壓迫

東京訊、日本各汽油公司、經商工省的許可、自從十一月一日起、在日本西部各地、汽油價格、每加侖大漲日金二錢五厘、（約合華幣二分四厘弱）汽車業方面、屢以爲影響於營業很大、再三反對、但是毫無效果、在二十四[?]、名古屋等都市所組織的汽車業[?]、[?]午後、大阪、神戶、京都、二十五日上午九時、向商[工省]請願、一行二十六人、到達東京、各汽油公司方面、[?]當局、陳述汽油漲價的影響、[?]、未能照辦、[?]、各汽車公司、也有種種[?]營業、嚴從漲價的原有辦法、請願的結果、可說完全失敗、於是就釀成日本空前所未有的汽車大罷業、罷業情形以及種種原因、探述如下。

**罷業風景**

這次[?]大罷業、[?]日本西部汽車業聯合指導實行、由大阪、神戶、京都、三大都市、爲中心、名古屋、尼崎、西宮、岸和田、明石、堺等各都市、都先對於汽車公司、一概拒絕接受乘客、搬運貨物、使大衆感到不便、不過特殊汽車、如醫院送病車、新聞紙輸送車、[?]送車等、在警察保護之下、仍舊照常行駛、記者特乘火車到大阪去視察、覺得比較嚴重、京都神戶兩市、形勢特別嚴重、因爲大阪是這次大罷業的中心地帶、大阪的梅田旅館機關、也在大阪最熱鬧的街道上、只看到電車和公共汽車、而汽車竟一輛也看不見、而電車和公共汽車裏的人頭、擁擠得好像螞蟻一樣、車前都掛着「滿員」的紅色銅牌、一般乘客都有安全地帶的態度、（安全地帶是日本的電車站）、而有許多穿着各色西裝的汽車夫、手裏拿了不少傳單、向大衆分發、傳單的內容、說着這次罷業、是出於萬不得已、並且希望市民大衆一致原諒、而在他們的嘴裏、放出很高的聲浪、「我們非達到目的、決不復業」、道旁掛着指揮刀的警察、和罷業委員會的糾察、格外顯出形勢的緊張、不時看到有三五成羣的女郎、手裏拿了一隻大錢袋、向行人募捐要求救濟罷業者的生活、情形的很像乞丐、卻點綴着大罷業街頭風景的一部分、

**罷業遠因**

還次罷業的遠因、是在昭和七年時、英國煤油公司、美孚煤油公司、日本石油會社、三菱石油會社、三井物產會社、小倉石油會社、等六公司、[?]石油漲價、汽車業同業公會、就表示反對、六公司就用限制出貨辦法、暗中使汽車業者感到不便、於是反激動了汽車業者的對抗、當時神奈川、兵庫等縣的汽車業代表、一面向民衆求助、積極反對、汽油漲價、大意說着產業界埋頭苦幹的時代、把汽油價格抬高、轉嫁負擔於乘客和運貨主、足以促成社會的不景氣、一方面直接向六大石油公司抗議、而六大公司的代表、態度強硬、非但不肯撤回其原定漲價、並且說因爲關稅的增徵、匯兌關係的不利、和石油產地原價的騰貴、將來或許還要漲價、因此汽車業和汽油業兩者間的衝突、日益激烈、後來就不得不請求政府當局的仲裁政府當局、以汽油販賣業、爲適用現行重要產業統制法、業中之的一種、應當加以保護、所以對於漲價一層、以爲確有不得已之苦衷、同時此後如果再漲價、那須得商工大臣的認可、雖使汽車業者也得到了一些小結果、實際這仲裁的勝利、完全歸屬於汽油業者方面、使六大汽油公司、從此就強硬起來、

**罷業近因**

日本目前他們自稱是在非常時期中、商工省積極實行非常時的石油國策、「石油」對於軍事上、有極大的關係、想來讀者都知道的」所謂石油國策、就是政府命令各石油公司、平時縱要貯藏六個月的汽油、以防萬一、各公司要貯藏六個月的汽油、在保管、倉庫和利息上、都要受到很大損失、找政府商工省方面的統計、石油業要負擔五千萬元、但犧牲九千萬元以上、他所和商工省妥協的結果、把這負擔轉嫁於消費者方面、於是決定把汽油漲價、而在另一方面、大藏省爲財政的關係、向工商省當局、要求提高石油關稅、以使每年能增加收入四百萬元、現在已經內定把石油機械油等稅率、完全提高、照目前的稅率、石油每一加倫、徵稅金十元八十錢、以後每加倫加一錢五厘、每一百加倫、就要徵稅金十二元五十錢、汽車業者看到這種趨勢、覺得以後的營業、將格外困難、所以就決意極力、爭鬥一下、

**罷業展望**

關於這次罷業的原因、在上面已經略加伸說、我們進一步去分析罷業的性質、既不像普通的罷市、也不是勞資的鬥爭、實在是大資本集團在政治保護下、去壓迫中小資本集團、中小資本集團、情願犧牲一切、聯合消費階級、共同奮鬥、這不獨是日本交通史上的一段新鮮資料、也得看作日本社會運動進展程中的必然現象、所以這次罷業、意義很是深長的、在記者本文寫就後、經某報記者的報告、知道這次罷業、已由大阪商議會會長森平兵衛氏、和石油漲價反對同盟會長川上三氏、商得妥協辦法、即刻開始復業、不過這暫時的妥協、是否能永遠安逸下去、倒是不容我們忽視的、

美最高法院

# 宣佈農整法判詞後

## 全國交易所大起擾攘

紐約六日路透電、最高法院對農整法之判詞宣佈後、全國證券與物品交易所皆大起擾攘、初則狂購棉花小麥、繼一轉瞬間復紛紛售出、情況甚形紊亂、小麥初漲起二分、棉花每包漲起一元、但未幾皆損失大半、紐約交易所粮食股票初漲一至三鎊零、但農具與商品股票[?]風旋起、蓋恐農村購買力將因此判詞而削弱也、銀行商人多數意見、以爲政府不久將提出新法案、以免農村購買力大受影響、同時金銀粮食棉紡織物等之商人、則歡迎最高法院之判詞、蓋以物價可因此而減低、而銷費亦可因此而增多也、垣街中人預料復興運動不致因此而受重大之頓挫、蓋以國人於此必能迅速適應其環境

意機炸救護隊

# 全歐聞之大震駭

## 紅十字人員死傷達數十名
## 瑞典認爲國殤下半旗致哀

倫敦訊、據阿京來電、謂瑞典近派往阿比西尼亞之紅十字救傷隊、於意飛機十架襲擊時被毀、全歐聞此消息、大爲震駭、死傷人數、尙未知之、惟據最近消息、除隊長海蘭特醫士及另二醫士史密士與霍姆、並一男看護受傷外、其餘職員、皆死於非命、海蘭特氏傷在背部、該隊乃瑞典全國舉辦組成、瑞典聞此慘耗、全國悲悼、多懸半旗誌哀、瑞京某報謂此訊使全國受一重大打擊、意人此舉、實爲違背國際公法之罪行、意飛機竟以炸彈擲擊救傷隊、足證意軍所用之手段之殘暴、在全世界之人觀之、此種行爲、可判定墨索里尼之罪狀、實屬對整個人類之侮辱云、阿王已發電弔慰瑞典加爾親王、同時阿國紅十字會代表一員已赴達斯泰將軍之司令部調查此事、［五日］

瑞典京城訊、全國現視意飛機轟擊瑞典紅十字會救傷隊爲國災、國際紅十字會已來電弔慰、并稱阿國代表巨試特醫士現飛往遇禍地點、從事調查、至全世界各處弔慰之電現絡繹而至、其中有英國紅十字會發來者、數報評論此次轟擊如德潛艇異日之轟沉美船魯西坦尼亞號、

又訊、報載意飛機轟毀阿國瑞典紅十字救傷隊消息後、瑞典民衆於

**歡賀新年**

聲中雜以「報復意大利」「打倒墨索里尼」之呼聲、此間意[?]已由警局派隊警駐於該[?]四周、[?]「守夜會」多改爲紀念十字隊犧牲者之追悼會、各團體[?]作大示威、以反對意飛機之暴行、紅十字、死傷實數、未悉、惟據最近消息、除隊長海蘭特醫士及其他醫士二人男看護一人外、全隊人員皆死於非命、

又訊、關於意機轟炸阿國瑞典紅十字會救護隊一案、瑞典損人員雖無死亡情事、但此間有力方面、仍以爲意軍違反國際紅十字會公約問題、并不因而解決、至此案交涉步驟、則在英國駐阿公使巴頓爵士與紅十字會報告書尙未寄到之前、自不致有何舉動、唯在報紙方面、則力主向政府提出抗議、并要求懲辦負責人員、賠償損失、按意機於擲彈轟炸之前、飛行甚低、對於紅十字標識、與服務團中瑞典籍十人員、必能一目了然、瑞典紅十字會執行委員會、對於此層、尤爲重視、

對意實施油禁

# 北歐諸國將蒙影響

## 希南貿易所受損失
## 向英法商彌補辦法

戈登堡訊、如國聯實施對意油禁、則斯堪的諸維亞半島油船公司、將受不利影響、聞瑞典與瑙威船隻之被租運油者其有二十萬噸、今墨西哥與意國間之運費、業已增高不少、（五日）

雅典訊、希臘政府近因履行國聯會對意制裁辦法、致其出口貿易受有損失、正向英法二國接洽、欲使希臘出口貿易獲得便利、以資補償云、（五日）

倫敦訊、南斯拉夫因實行對意經濟制裁後、商業上大受損失、因意國向爲其大主顧也、近由商部派對外貿易處主任畢萊迦至倫敦商妥由英國予以在英銷售農產品之便利、藉以彌補損失之辦法、茲聞已由南內閣贊成、（四日）

# 海氏怒曰

此全爲故意之

阿京訊、瑞典紅十字會救護隊領袖海蘭特醫士今日接見路透社特訪員高林士氏、述意飛機在杜洛附近轟毀該隊之情形、此全爲故意之行動、轟擊前之數日內、意機輒在該隊四周發擲闢槍、轟擊日之晨、余方在開刀室工作、忽聞炸彈如雨點而下、余甫見意機兩行、每行三架、向救護隊猛轟、而身已中彈、頓失知覺、迨復啟目、則見至慘之景象當前、令人心酸、死傷之人數十、倒臥余之周圍、受傷未死者、或因痛狂呼、或呻吟不已、而帳棚已着火焚燒、甚烈益增驚亂、意機擲彈幾何、不能估計、至少當在二百以上、至機關槍彈則以萬計、事後查視、有一帳現彈孔四百二十五個、其總數之多可想而知、副醫官龍特斯脫羅姆氏雖身受重創、而猶大呼曰、余必救護傷者、另一助理特格倫氏、受微傷、即從事救護諸傷者、瑞典與阿國之男看護倖免中創者、工作甚勇、惟帳棚火燄炸彈氣味觸鼻、復加以羣衆驚亂、故工作至爲艱險、吾人所備之藥品、全被炸毀、故今日救治傷者、僅能用至粗劣之方法、兇耗既佈、台斯太將軍部下之兵士即馳來清除殘毀之物、並將受傷者運匿安處、蓋恐意機折回也、意軍此舉、絕對不能託詞諉卸責任、蓋吾人之隊依守國際公約、高懸紅十字之標識、意機可在天空見之也、意軍所稱

**阿國首領**

與兵士匿於紅十字救護隊中之說、絕對無稽、甚至台斯太將軍所供給之保衛「」、亦不與救護「共處」、轟擊時在開刀室外之余之助手、咸稱意機飛行甚低云。海蘭特醫士當日受傷後、今已由南路陣綫乘飛機抵阿京、同行者有另一瑞典醫士史密士氏、及阿人三、並該隊吉利物羚羊一頭、該羊亦於意機轟擊時受傷、載海氏等之飛機、爲一福克式巨機、由羅森男爵駕駛、由南路陣綫經過人所未知之曠土而抵此、時飛行場之外國新聞家、僅高林士氏一人、當飛機降地發動機停止時、猶能於推動器旋轉未息聲中聞受傷者呻吟呼痛之聲、受傷人最先由飛機出現者、爲海蘭特醫士蹣跚而入預待之救傷車、繼以受重傷之阿人三名、及史密士醫士與羚羊一頭、（四日）

美墨兩國業已

# 成立白銀協定

## 兩財長談話已結束
## 獲相互滿意之妥協

華盛頓六日哈瓦斯電、墨西哥財政部長蘇萊士曾於去年底來美、與美國財政當局商談白銀問題、談話頃已結束、據財長摩根索宣稱、美墨兩國對於白銀問題業已成立協定、雙方均感滿意云。

華盛頓六日路透電、美財長摩根索今日宣稱、渠與墨西哥財部員蘇萊士會商銀問題後、已獲相互滿意之妥協、會議現已告終、但摩氏不肯詳布一切、聞除商妥美國購買墨銀更完備之辦法外、且涉及墨西哥實行核幣準備金制問題、［中央社］

蘇俄籌建

# 首都宮室

## 爲最華美建築物已派員赴美研究

莫斯科四日電訊、蘇維埃首都宮室現正忙於籌備建築、此宮殿完成後、將爲蘇俄唯一華美築物、此亦爲蘇俄至高之建築物、因此當局以爲須探訪曾有經驗之美國建築術、故政府派有大批蘇俄建築家、首途往美國研究、第一批經已出發、彼等目的在研究該建築物之基礎穩健問題、現在地面經已開始工作、

美國會復會

# 總統暢論國際情勢

## 願國會繼續與反對新政者奮鬥
## 強權雖復抬頭美國始終謀和平
## 對從事戰爭國家行兩重中立治

**資本家多反對新政**

彼專以金錢爲務者、受公共輿論之制裁、自認失敗、於一九三三年放棄治權、但今日事過情遷、危期已過、乃欲捲土重來、以期恢復其自私自利之權力、此輩紳士如相信國會與前國會所通過而由政府實施之計劃、對復興之舉、妨礙實多於增進、彼等會自謂相信之、果爾、可容彼等以行爲踐其所信、何容彼等向國會建議完全取銷此項計劃、此種建議之途徑、固開也、其行動須爲積極的、而不得爲消極的、今可容與吾人政策挑戰者、不再匿其異議於普遍性的懦弱掩蔽物中、其容彼等決定爭議、吾人之特殊點、乃在積極的行動、其容彼等以消極的攻擊爲其特殊點、彼等之武器、余深信國會了解一切事實、準備從事增其之戰爭、以抗圖賡續其恐怖精神者、實行所抵定之國家法律、必需

啟護、以待最高法院作最後之判斷而後已、國會握有權力且能覓取保護其自己特權之方法、總統繼述已往之經濟的效果、謂國家之預算案已因此漸臻平衡之地位、總統末曰、吾人現抱一九三三年之信任、以應付前途艱困之時期、幷抱成熟之勇敢、以求圓滿恆久的國家生活之保證、吾人對於重要民治的前途、不稍懷疑、余今舉於國家所獲重大之進步、而特向國會建議、吾人當前進、得不退縮、

美私人公司牟利

# 供給玻國軍用飛機

## 因於去夏違禁曾被起訴
## 可爲中立法案一試金石

華盛頓訊、美國有斯旦巴飛機公司者、前曾不顧禁令、以轟炸飛機四架售予玻利維亞、以係作紐奧亮斯州與墨西哥間航空綫行駛之用、迨飛機運出後［其時大廈谷戰事尙未停止、美國政府明令各項軍用品一律禁止運往玻巴兩國］表面上、該公司即停止營業以卸罪責、當時國務院因措手不及、未能予以截留、嗣經與祕魯政府商得同意、俟飛機運經該國時予以扣留、此去年夏間事也、嗣後司法當局對此案進行調查、獲悉斯旦巴公司係著名寇蒂斯飛機廠之附屬公司、而據國務院所知、出售之時玻利維亞駐紐約領事實曾參預其事、乃對寇蒂斯廠提起控訴、該廠當局對若干重要問題拒絕答復、國務院與司法部欲請玻國領事作證、但遭拒絕、以致訴訟無從進行、陷入局、按之美玻條約、美國政府不能強令玻國公務人員出庭作證、國務院人員現望玻國政府不吝相助、庶幾案情得以大白、緣國務院以爲此案性質重要、與南美洲及歐洲各國均有關係、並可爲新中立法案之一種試金石也、一般人以爲美國公司若有違反中立法情事、而美國政府不能取獲外國公務人員寓居美國者之證辭、則欲中立法之實施有效、乎難矣、（四日）


# 笑靨迎人與愁眉深鎖

腎強則血液精潔身體康強而精神舒快但若患因腎虧而起之疾病如背痛腰痠或風濕等症則即毫無生趣患者宜即服馳名五十餘年專治腎病之第威德補腎丸該丸功能止痛而使君還復精神之舒快君如患病若之背痛或受風濕之羈絆腰痠骨痛或小便混濁或諸般因腎虧而起之疾病請勿延遲即服第威德補腎丸服後二十四小時中君即得該丸開始神奇治療功能之明證良以第威德補腎丸能清血解毒補腎強身延年益壽也不論男女同有奇效

各大藥房均有經售

# 第威德補腎丸

清尿　消毒　強身　延壽

K46

百舒藥齋　統治一切皮膚病

# 驚人的新發明

茲據德國某醫學博士發明世人未老先衰之原因由於食米不潔砂秕夾雜誤入腹中則身體內部細之組織受其損害以致病魔叢生現在惠豐電機米廠潔白山米既無糠灰又少砂秕顆粒完整味質香純價值劃一極合衞生經濟之原則

廠址　字水街　電話八九〇號
支店　江北　覲陽正街

洋參　麗參
野產鋸茸　上等截茸
茸粉　沉香
白耳　紅花
百寶丹　黑錫丹
鹿齡龜　膠丹

[illegible]號

秘[?]……
……牌定坤丹　男婦小兒救急各藥應有盡有
不及細載

地點重慶商業場在大街二十二號

重慶小樑子　北平

# 天行健

屏對書畫宣紙名筆
印泥鐫刻牙石角木

中西大藥房發行

# 一滴香

每瓶五角

潔白原料

化痰止咳

# 痰敵

（片）大粒二元 小粒一元（每粒）

（片）（汁）

# 胃鑰

助消化健脾胃

（片）大瓶一元小瓶五角　（汁）每瓶一元

重慶總經理　小什字街 第一模範市場 永興隆號　民生合作社

請找洋參大王包你滿意

求大福有治病捷徑

神香　解疫避瘟求財敬神　野山高麗參　滋陰補腎提神壯陽

大王　香做的香通靈感應滅毒清心　氣血虛弱服之命長

補身　強種血中寶強神壯腎去瘀生新　兒科猴棗散　兒科百病急慢驚風

聖藥　生血活血男女聖品　仙丹　夜啼吐乳開胃化穀

添精　鮮嫩壯茸添精補腎滋陰壯陽　保肺止咳丸　新久咳嗽哮喘氣擁

補腎　先後天虧轉弱為強　陰虛久咳保肺祛風

治痛　十靈丹　諸般痛症一服立止　戒煙　鹿茸固本丸　培元固本滋陰扶陽

藥王　逢熱退熱逢滯消滯扶危　添精補腎諸虛內傷

打破欺偽騙混正從眞假分明親到南洋督辦賤買賤賣驚人諸君不信試下包你馬上猛醒遠方函購各貨價值五元以上箱包郵費完全奉送

生活化提倡醫科國藥打破欺偽騙混正從眞假分明親到南洋督辦賤買賤賣驚人諸君不信試下包你馬上猛醒遠方函購各貨價值五元以上箱包郵費完全奉送

重慶四牌坊

洋參大王利豐隆

結婚多年不育
夫婦同服壽爾康
是紙一索得男

# 壽爾康

德國製造　名貴補劑

男女不育，本劑以獅虎等強壯動物之內分泌精液，配以礦植物質提出之滋養成分，用科學方法嚴密煉製而成，兼有補血補腎補腦之大補力，男女同服，則腎強血旺，自能一索得男，耐心常服，永保體格壯健，百病不侵！

上海南京路五四號　柯爾登洋行　經理

重慶總經理處都郵街太平洋藥房　新豐街華洋大藥房各大藥房均有經售

標準國音檢字……陸衣言·馬國英編……一冊……二角五分

新國音學生字典……陸衣言編……一冊……五角

國語學生字典……陸衣言等編……一冊精裝一元二角

新式學生字典……吳研因編……一冊 精裝六角 並裝四角 本裝三角

五筆檢字學生字典……陳立夫編……一冊……七角

小學國語字典……馬俊如·蔣鏡芙編……一冊……三角

[illegible]

中華新式字彙……[illegible]

中國教育辭典……舒新城 余家菊等編……[illegible]

地學辭書……王益厓編……精裝一冊……三元五角

數學詞典……倪德基等編……精裝二冊……普及本二元五角

理化詞典……王烈等編……精裝一冊……普通本一元八角

博物詞典……杜亞泉等編……精裝一冊……普及本一元五角

中華諺海……史襄哉編……精裝一冊……普通本三元

作文類典……楊喆編……精裝一冊……普及本二元

國語普通詞典……馬俊如·後覺編……精裝一冊……二元四角

國語成語大全……郭後覺編……並裝一冊……一元七角

（乙262）

一二三〇

# 德國 忽蘇爾 氣喘藥

全國藥房　全球醫師一致推崇專治氣喘唯一良藥

各埠有出售

如需哮喘病除根詳細說明書函索即寄

分銷處○萬縣○重慶○成都○華洋藥房

治療　氣喘、哮病、氣急、呼吸困難　新舊咳嗽○枯草熱○慢性支氣管炎○痙攣性或搐搦性咳嗽○各種心臟病○感冒○神經痛○頭痛等症○服之立效

試服色　售申洋八角須向上海總經理處郵購即寄

大盒售申大洋三元○小盒售申大洋一元六角

中華商國獨家總經理　履瀛西藥行　上海九江路三五十號洋房

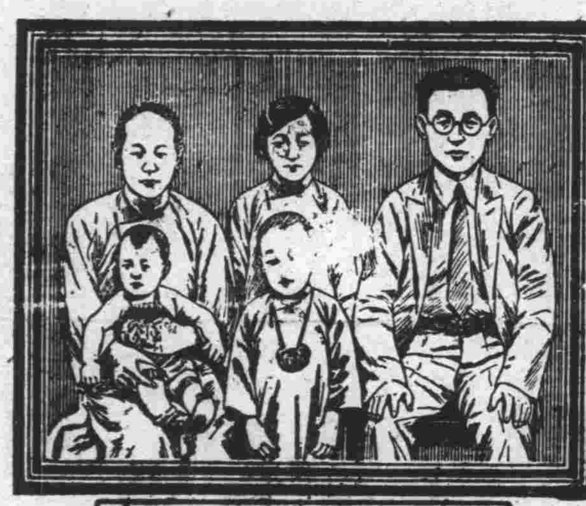

楊書琴醫師闔家之五照

# 嬰孩自己藥片

## 誠兒科聖藥也

此山東德州廣濟醫院院長楊書琴醫生讚美嬰孩自己藥片之言也楊醫何以如是讚美此藥閱其來書便可知矣楊醫書云「一次兒秀川出牙時期常患身體瘦弱投以各藥入喉即吐後試嬰孩自己藥片不惟不吐且病大瘥兩週即完全告愈矣舍下子女有患嘔吐發熱便秘腹痛傷風咳嗽腹脹黃　等症但服此片無不速愈又遇小兒來院求診者令服此片亦常奏效是誠兒科聖藥也欽佩欽佩」由是觀之家中常備此唯一可靠之兒科藥嬰孩自己藥片實聰明之事也嬰孩自己藥片各藥房皆有出售或逕向上海江西路四五一號韋廉士醫生藥局購買每瓶大洋七角六瓶三元五角郵力不取

BABY'S OWN TABLETS (DR WILLIAMS') 嬰孩自己藥片

一二三〇

# 消散

消散風寒貴能治其病源之所在如鼻道氣管肺部是也凡此諸部藥水藥丸均不能直接達及祇有韋廉士吸入止咳片之治療氣體乃能達及之是以治療君之傷風欲求速效請用韋廉士吸入止咳片以代那些僅能入胃之藥也江西餘干縣井街義記號陳國卿君來書云「去歲臘月鄙人患傷風咳嗽頗劇迭服各藥無效後試韋廉士吸入止咳片即見傷風痊愈咳嗽停止於是飲食增加精神不振康健復原矣」

韋廉士吸入止咳片統治喉痛氣喘氣管支炎以及喉胸各疾爽適芬芳奏效迅速　各藥房均有出售或逕向上海江西路四五一號韋廉士醫生藥局購買大瓶每瓶七角五分小瓶六角郵力在內

RESPIROIDS

黃勤先生玉照

# 痛瘋歷年多

韋廉士醫生紅色補丸治

痛瘋每由血液不潔不足而致故根治此症務須清血補血否則良效難望世界馳名補血健腦聖藥韋廉士醫生紅色補丸治療痛瘋所以輒奏神效者即因其功能速生新潔稠濃之血液故也世界各處已有無數痛瘋患者由服此丸得獲痊愈恢復其體力南洋吉隆坡諸街達興鏡莊黃勤先生即其最近之一例也黃君來書云「鄙人患劇烈痛瘋已歷年多背及骨節俱痛兩膝尤甚又兼頭痛食減以致容貌肌瘦精神困頓生趣全無後由友人介紹試服韋廉士醫生紅色補丸旋即痛瘋大瘥續服不久痛瘋全愈各症霍然現已十分強健甚感韋廉士醫生紅色補丸之益也」韋廉士醫生紅色補丸統治血虧各症其去病強身之功宜男宜女宜老宜少各藥房皆有出售或逕向上海江西路四五一號韋廉士醫生藥局函購每瓶每大洋一元五角六瓶八元郵力在內

DR. WILLIAMS' PINK PILLS FOR PALE PEOPLE

# 不生氣　不打人　不罵人

這是新生活運動標語之一當然囉誰都知道這是很對的但是有人雖也知道不錯只是不能遵守因他的腸部阻塞肝火上升故而一言不合動輒咆哮或竟出手毆打如果這種人除尊重上面之勸告外并也知道衛生要則服用清導丸以平肝清滯健其內臟自然性情活潑亦和易矣湖北武昌烈士街廿一號陳君匯孫來書云「鄙人素患肝火上升大便閉結胃部失序口味惡劣屢試各藥均無實效近服清導丸肝火隨平他症亦退又覺康強如昔矣」清導丸調和肝腸不成習慣不至峻瀉購買可向上海江西路四五一號韋廉士醫生藥局函購每瓶七角六瓶三元五角郵費免收

PINKETTES

重慶 飛鴻堂

總店木牌坊

鐫刻牙石角木橡皮各種圖章

純淨及含幾怪

# 康福多

大批入川

敬祝川省各界士女康健幸福

康福多●●爲醫藥團體一致公認之滋補療咳聖藥

康福多●●爲愛國社團一致推獎之優良國產製劑

康福多之製造，以增進國民健康，治療虛弱各症，減輕服者負擔，挽回巨額漏卮爲宗旨。發行以來，迭蒙新藥公會，醫藥團體，著名醫師藥師，國貨維持會等紛紛提倡，公認爲滋補療咳優良國產製劑。

康福多之原料，以魚肝油之精華軋局爾廿四分，爲主要成份。（平均魚肝油一千分中，僅能提出軋局爾廿四分，價值可知。）再加各種壯補全身療咳健肺各種藥品，用化學之方法，製成此種最精良最完美之滋補品康福多。

**美味滋補**

康福多味美易服，雖婦人小兒，均樂服之，凡男女一切衰弱虛損，精虧，四肢……，服之均有大效。

**補肺療咳**

凡係肺氣不調，一切咳嗽，以及傷風咳嗽，久咳多痰，各期肺病等，服康福多，即有順氣補肺祛痰治咳之功。

**穩妥戒烟**

康福多既有壯補全身之功，用以戒烟，逐漸戒除，以至戒絕，穩妥舒適，安全迅速，乃最王道之戒烟法。戒烟法承索即寄

**售價低廉**

▲品質貴族化 ▲售價平民化

一月大瓶可服一月每瓶價洋●● 半月瓶亦價●●

純淨康福多

爲男女老幼……之滋補品，如胃呆退食，面黃肌瘦，精血兩虧，……一切虛弱衰弱，以及病後產後戒烟後，……

含幾怪康福多

在純淨康福多中，再加幾阿蘇怪阿寇二藥，故名。其功效與純淨相同，惟因多加幾怪二藥，故爲治療肺病之特效藥。凡患咳嗽及一切肺病者，不可不服。

## 贈送康福良友 附應酬彙編

指示康福途徑●●●詳列酬世文柬

內容異常豐富●●●憑券一概贈送

本書係由十四位名醫各本醫學經驗按症論……詳盡凡欲獲得康健幸福者尤宜人手一冊後附應酬彙編詳列酬世文柬計分婚嫁慶祝喪祭社交等四類都二百餘節表格圖式計一百餘種爲酬世士女所必備備索取本埠請備郵票五分逕向下列贈券持向新豐街川亞貿易商行索取即當奉贈一冊外埠投函亦請附郵五分當原班郵寄不無多飲索從速

**贈券**

茲請贈送上海正德大藥廠刊行之「康福良友」一冊此致

重慶新豐街川亞貿易商行

地址

姓名

◎上海英租界淡水路二九至卅一號正德大藥廠發行

◎川省經理處◎重慶新豐街川亞貿易商行

# 明明眼藥水

紅腫刺痛 畏光羞明 點此藥水 功效最靈

瓶式最新 點用極便 定價低廉 普治目疾

每瓶二角

五洲大藥房發行

五洲藥房重慶分店地址中大樑子電話二五八

咳嗽傷風流行性感冒風濕骨痛。

據近日之報告。外間頗多咳嗽，傷風，感冒之流行。因此不能照常作事者甚衆。如何防止嚴重之侵襲，俾得繼續維持工作。實爲當前之問題。欲求速愈。其安全可靠之方法，厥爲吞服亞士北羅。此種藥片。能於一夜之中。擊破上述諸病之侵襲。並能於病象初起時加以制止。亞士北羅，對於喉痛，腦神經痛，風濕骨痛。均有同等之功效。又能迅速減退熱症之熱度。且也，亞士北羅 藥性安全。不損心臟。無礙胃臟。服時務宜按照匣內服法而行。請今日即購一匣以資證明可也。

'ASPRO' REG. TRADE MARK

# 英國亞士北羅藥片

製於英屬澳大利亞

能於一夜中解除病症

試服樣盒每盒五片 中盒十片 大盒二十七片

亞士北羅藥片之十五大功用

(一)能在五分至十分鐘內治愈頭痛

(二)能使失眠之人安靜熟睡

(三)能一夜治愈風濕骨痛

(四)能解除神經炎及腦神經痛之類

(五)能治牙痛腦除牙思

(六)如法服之能於廿四小時內制止傷風及流行性感冒

(七)效用神速無損心臟

(八)能解除腹部腸刺痛

(九)能減退熱症之熱度非常迅速

(十)能醫治劇烈之坐骨神經痛及腰痛

(十一)隨時可服無論舟車出外居家辦公均可服之

(十二)婦女精神衰頽經期腹痛服之非常見効

(十三)醒酒提神

(十四)能減退骨痛熱及馬來痧疾之熱度

(十五)喉痛及扁桃腺炎服此藥片溶水漱口非常見効

各藥房均有代售

重慶總經理南洋大藥房



# 算來算去還是仁丹利益最大

## 二一添作五 仁丹進康健

人生在世康健爲生活之第一要件我儕平時購備仁丹防病於未然費輕少而保身延壽收效尤多

## 三五得一十 仁丹神效速

家居行旅當此春融入倦每易感不正之氣衛生宜多備仁丹防治春瘟春瘴功能救急防危

**仁丹主治**

中暑傷寒 瘟疫吞酸 水土不服 精神鬱結 腸痛吐瀉 食積不消 猝倒昏迷 虛弱貧血 頭痛目眩 時行疫疾 酒醉船暈 虫蝕牙痛

格言 家富而愈儉 （箱子曰）

總批發處 重慶新豐街 成都東大街 協和



注意……本公司煤質優美價值低廉概係現金交易力資買主自給在本公司買炭每次百挑者九六折扣以表歡迎

期限祇有二十一天

諸君此機會勿失之交

總號 分號 關廟街 電話二二八八

省內要聞

# 各縣支出以預算爲標準 不得擅增人民負担
## 未經核准即行征收者嚴予查辦
## 五十六次省務會議議決

省府昨日午後四時。在祕書處會議廳。召開第五十六次省務會議。出席者委員兼主席劉湘。委員兼祕書長鄧漢祥。委員兼民政廳長王又庸。委員兼教育廳長李爲綸。委員兼建設廳長盧作孚。委員謝培鈞。列席者。保安處長費東明。法制室主任黃雲鵬。財廳主任祕書衷承祜。議決各案。探誌如次。（一）祕書處擬具總收發室收發文件辦法。及各廳處收發文件檢查辦法。請核議案。決議。如擬通過。（二）遂寧民警衝突案。決議。由民廳派員查明核辦。（三）主席提議。爲減輕人民負担。省府應明白各地情况案。決議。各縣支出。應以核定之地方預算爲準。如增加人民負担。未經核準者。應嚴予查辦。（四）王廳長提議。擬請於祕書處。設置視察室。使視察發生連繫作用案。決議。一各廳處視察員。均併入祕書處視察室。至視察要點。由各廳處擬定。送祕書處交視察員照辦。二、縣訓所第二期畢業學員。派遣數十人。專司各地視察之責。（五）民政廳提。民團訓練案。議決。由王廳長擬具計劃。再由督署財廳保安處各派二人會同決定。（六）保安處提。獎勵捕殺余匪澤洪出力人員案。議決。對江安古蘭兩縣縣長及出力人員一併獎勵。

## 三期縣訓甄審 仍繼續檢查體格
### 渝市登記合格者卅四名 △昨日午後受檢

第三期縣政人員體格檢查。昨（七）日繼續舉行。出席典試監試委員有邵明叔。盧子鶴。龍國楨。李磊夫。陳中英。檢查長簡毓靈等職員。到籌備主任李執中。祕書處民政廳及成華兩縣亦照派職員到場襄辦。點名及檢驗手續。與前日無異。受檢者仍分三組。第一組一百六十人。第二組一百六十人。第三組一百八十人。共五百人。未到六十八人。實受檢驗者。四百三十二人。檢查結果。不合格者計一百零五人。合格者三百二十七人云。

又訊。前昨兩日投考縣政人員因事未能受身體格檢查者。公審會昨特通融辦理。布告各該員等。限於今日午後一時補行檢查。其布告原文云。凡六七兩日檢查身體所有未到人員。統限於八日午後一時補行檢查。仰各該員等即便遵照。屆時前往玉皇觀街縣訓所試場聽候點名補行檢查身體。勿再遲延自誤。切切此告。

又重慶市府登記合格三期縣訓員。現已來省向公審會報到茲計張仁楷。李在茲。甘爲霖等三十四名。公審會昨特曉諭該員等。限今日午後一時在玉皇觀街縣訓所受第一甄審（即體格檢查）云。

三期縣訓人員。昨（七日）午前九鐘。舉行甄審體格檢查第二日。典試委員長邵明叔。典試委員龍國楨。盧子鶴。分三組點名。五室檢查。目視疾。耳疾。聽力。關節。骨心肺臟。審查室。第一二。兩組均爲一百六十人。每組缺席二十二人。第三組一百八十人。缺席三十人。補上午缺席六人。共缺六十八人。今（八日）舉行第三日檢查二百四十三人。內有女生數人云。

## 各省市禁烟會 行文程式已規定
### 禁煙督察處分設事務所 ……負責人選委定

各省市禁煙委員會。及縣分會行文程式。昨經蔣委員長兼禁煙總監電令規定。特將原電抄錄於後。「各省市禁煙委員會及縣分會行文程式規定如下。省禁委會對該省政府及各機關。均應用函。對縣分會用令。對各縣政府應函由該省政府以命令行之。若遇緊要事項。須直接行文時。可用電或代電。分會。對該縣政府及各機關。均應用函。對各區鄉鎮公所應函由該縣政府以命令行之。特別市與省同。普通市與縣同。除分行外。合亟電仰遵照。并轉飭所屬一體遵照。」又禁煙督察處在川境重慶設立分處。萬縣。開縣。酆都。設宜漢。陵五處。分設事務所。并委任徐統雄爲四川分處處長。陳其昌爲副處長。兼萬縣事務所所長。蔡子璧爲酆都事務所所長。蔣懷若爲陵事務所所長。李農君爲開縣事務所所長。郗覺爲宜漢事務所所長云。

### △郗墨莊 因公赴省轉邛

剿匪總司令部督察主任郗墨莊。因公赴省。晉謁劉總司令。請示機宜。并請領該處一月份經費。刻已公畢。定於七日午前八時。乘車赴邛云。

### △王旭東 過越嶲赴西昌

十八區專員。王旭東。日前由富林抵越嶲。各機關法團。當往歡迎。聞王氏仍將繼續前進。尚赴西昌云。

### △劉亞修 過岳池到蓬安

十一區行政督察專員劉亞修。由順慶出巡。道經岳池。已於日前抵蓬安。住中學校內。對於該縣各項事務。均甚注意。大約各個問題。均要解決。始再向他縣巡視云。

### △裴鐵俠 率部由瀘出巡

縣第七區行政督察專員裴綱。爲考察區屬各縣行政。指示肅清土匪方法起見。已於三十日午前八時率保安隊一中隊手槍兵一分隊。往納宋敍藺合隆富各縣出巡。日期預定半月。專署行政事務。由滄祕書孟賴代理。保安軍事則由第七區保安副司令雷清塵代行。

### △尹仲錫 任省賑會主席

四川省賑會委員兼副主席王又庸。以省府民政廳務紛繁。對於賑務。不暇兼顧。特簽准劉主席。函聘尹仲錫爲四川省賑會正主席。以專責成。至胡主席文淵。則專主持重慶分會事務。聘書即將由省府送出云。

## 行營昨頒佈 整理四川田賦收入辦法

四川財政。紊亂已極。影響軍事進行尤鉅。委員長行營。特設財政監理處。清理債款。整理稅收。務使財政早納正軌。茲將訓令及監理處稅務辦法探錄於後。

### 行營訓令

查本行營前以四川財政紊亂。已達極點。影響軍事之進行。所關尤鉅。特設財政監理處。爲之清理債款。整頓稅收。並執行二十四年度收支預算。期使紊亂之財政。早納於正軌。乃查半年來收支報告。依然收不敷支。查所以致此。實以各縣田賦舊欠累積。新收停滯爲最大原因。而其所以有此滯欠。一則由於各稅務督徵員。各徵收局長之玩忽因循。一則由於各行政督察專員。各縣縣長之推諉卸責至於區鄉鎮長之握存阻撓土豪劣紳之之頑抗不繳亦屬所在不免。長此拖延不結。勢必貽累無窮。督征員。征收局長。專司稅收。責無旁貸。本委員長已定監督稅務辦法嚴加考核。專員縣長。雖屬行政官吏。對於地方財政上應有之協助亦應隨時負責。何能置身度外。漢不關心。須知財政竭蹶。則一切政務。均屬無法推行。浸假而影響軍事。影響地方治安關係。甚爲重大。茲爲切實整理起見。核定本行營財政監理處整理四川田賦收入暫行辦法。通飭辦理。務各破除積習協力奉行。除分令外。合行檢同監督稅務辦法。暨整理田賦收入暫行辦法。令仰該員即便遵照。並轉飭所屬。一體遵照切切此令。

### 監督辦法

甲。督徵（一）就四川省政府各區視察員、加委爲稅務督征員。（二）各區稅務督征員督征區域。應照視察員原定區域。不另劃分。并各仍支視察員原薪。不另支給薪公等費。（三）各區縣局。每比期應解賦稅。各款額數及限期。應由四川省財政廳明白規定。函由行營財政監理處。轉令稅務督征員遵照執行。（四）各區縣局應解稅款。應由稅務督征員提解如有短收。稅務督征員應負全責。（五）稅務督征員。對於各該區縣長征收局長。負考核之責。得依照本辦法關於征收官吏之懲獎款項。呈請行營。轉知四川省政府財政廳。分別執行。（六）稅務督征員。爲行使督征職權。對各縣局得用訓令。乙。稽核。（一）稽核員由行營財政監理處。發給稽核證。不另委任之。（二）稽核證樣張。由行營財政監理處。事前令發各征收機關存查。以後各稽核員。即持憑正式稽核證。前往各征收機關稽核。事前並不通知各征收機關。不得拒絕稽核。（三）稽核額定員五人至十人。長期巡行視察。不分區域。無論省稅國稅。凡應向聯合金庫解款各稅收機關。及經征人員。均得查察之。（四）稽核員如查出經征人員經征不力。或成績優者。得呈由行營財政監理處轉報行營。按照懲獎辦法。轉知財政部或四川省政府財政廳。分別執行。（五）稽核員對於各征收機關。稅收情形及應改進各事項。應隨時呈報行營財政監理處核辦。

（未完待續）

## 宜賓人士 謀炸雷劈石灘
### 特組織鑿灘委員會 預備舉行游藝募捐

宜賓府河（即岷江）距城上游十餘里之雷劈石灘。每逢冬季水落。即亂石嶙峋。浮沉水面。上下船隻。稍不經心。傾覆撞損。時有所聞。尤以最近思坡溪之攬載失吉。損失旣大。情形亦重。此間專署劉剛甫科長等十五人。特發起鑿灘委員會。組織遊藝募捐。昨於民教館召開籌備會。到各機關法團紳耆等三四十人。行禮如儀後。推舉縣黨務指委會常委謝鑫如。及劉剛甫。張汝賢。尹伯民。鄢立敏。羅梧岡。樊從綱。何潤民。何鶴齡。賀伯辛。袁明經等十一人。爲常務委員。假地方醫院作會址辦公。內分總務。募捐。設計等三股。各股負責人推定後。播影散會。其啟事原文如下。逕啟者。宜賓城北上游十餘里岷江南岸之雷劈石灘。每當冬令水枯。氾濫湍急。上下船隻。多遭破壞。淹斃人口。損失貨物。時有所聞。最近尤以思坡溪下游攬載失吉。淹斃六十餘人。入水得救者四十餘人。情形極慘。若不由根本救濟。設法整理。未來之禍。寧有涯矣。同人擬乘此枯水之際。將沿灘亂石。從事炸毀。以利船舶航行。惟此舉需款頗鉅。地方公款無可挪撥。爰擬組織游藝募捐。贊助義舉。素仰台端熱心好義。特請於本月二十六日午前十鐘。移玉民衆教育館列席。籌商發起進行。並指示一切。是爲至盼。此致。劉剛甫。樊從綱。賀紹九。呂岑樓。呂潤齋。鄢立敏。張汝賢。何鶴齡。趙仲燮。宛玉。凌紹廷。祈會。蔡澤中。孫我山。賀辛。同啟。

## 建廳派員 赴川邊調查地震
### 常兆麟由北碚起身前往 先到馬邊再到會理

北碚專訊。前月十八日川邊如馬邊會理一帶地震。影響甚大。據中央氣象台報告。此次地震影響爲前所未有。省建廳長盧作孚氏。自悉金沙江斷流等情後。即飛電北碚中國西部科學院地質研究所常兆麟氏。當時該所人員三人。均正在綦江土台地方工作。調查該地鐵煤鑛。並繪測十萬分之一之詳確圖。該所常氏。得報後。即束裝返院。留李賢誠。王道濟二君。繼續工作。聞一月後始能完歸。常氏四日午刻北即速忙備行裝。於昨（五）日晨間偕助理殷子忠出發。經重慶敘府。約十日即可先到馬邊調查。再到會理一測。需四月始可完畢。經費全由建廳供給。前疊溪地震。亦係常氏所調查。想此次結果更佳。據常氏談。川省建設開始。工業需要。地下寶藏。急需早日調查清楚。以供官商採納。如永川隆昌之煤。酆都。萬縣。城口與萬源。通南巴。及川湘路。與寧屬一帶之鑛藏。皆需趕先調查清楚。以便從事開採云。

### △劉禹九 集資辦實業社

劉禹九君。偕川士紳湯萬宇謝德堪。李銘曦。熊哲帆等。約同外僑柯斯萊夫倪和義等實業專門人才。發起創辦一新興實業社認股者非常踴躍。現正覓購工廠地址。並已暫定成都成平街藍公館爲臨時辦事處。即日開始辦公。進行一切云。

### △林維幹 繼任廣漢縣長

廣漢縣縣長李傳麟。日前病故。以省府已委林維幹繼任。林氏原籍南充。現年五十餘歲。曾任民廳科長。及巴縣萬縣縣長。頗有政聲云。

### △李厚如 代省黨書記長

四川省黨務特派員曾擴情氏。奉命回川主持黨務消息。迭誌前訊。茲悉省黨特處書記長魏庭攤。亦經調派回京服務所遺書記長一職已由中央任命設計委員李厚如兼代閱該處頃已接到此項命令又據漢口電訊四川省黨部設計委員兼書記長李厚如氏于二日抵漢。待機飛川。據語記者。關於整理四川黨務辦法。大體業經中央決定。曾特派員亦將于日內返川。其餘一切進行均須到成都後。始能談及。個人日內飛渝。即行轉省云。

## 由城口竄陝邊
### 崔匪避免大軍圍剿 蕭之楚仍令所部進攻

城口專訊。本日據探報。久據城境之崔匪二旦。聞大軍將合圍進剿。乃探路逃逸。藉避圍擊。前日竟率匪向陝西方面之嵐鎮兩縣退去。但督剿此匪之總指揮蕭之楚軍長。已於昨日通電進攻。想陝西亦必有軍圍截擊。釜底游魂。不過苟延殘喘。聚殲之期。指顧間事。

又本城於日前到軍隊一團、團長汪厚聞。係奉蔣行營令。圍剿久據縣境之崔李股匪。城民聞之。無不欣然有喜色。蓋苦匪久矣。後來其蘇。可爲目前之城口東區民衆頌之。又城口食糧。久感恐慌。近以軍糧接濟。愈見缺乏。所望匪患早靖。方有一綫曙光。

## 成都銀樓業 請照舊製造銀器
### 銀品管理規則妨害業務 具呈商會請轉財部

成都市銀樓同業八公會爲財政部頒發「銀製品用銀管理規則」有所申述。該公會昨出黃海波。召集同業公會。擬具呈文、投遞市商會。要請轉呈財部俯允。照舊成份製造銀器。以免失業。所陳理由、爲（一）成都銀器。非百分之九十以上紋銀。不能製成。請照管理規則第十一條規定。准許銀樓同業。仍依舊有成份製造。（二）製成銀器。工資裝璜。每兩值法幣三元至四元。決無流出之虞。（三）如照百分之三十銀質。製造品物。勢必無人購買。行見銀工失業。淪於慘境等語。聞市商會對於該呈正刻考慮。可否轉呈財部云。

## 美國駐漢總領 調查川省汽車
### 裝定汽車問答交省府 轉令各縣市填報

美國駐漢總領事。徵集川省各市縣汽車統計。省府通令各公路沿線各縣。照下列汽車問答填報。原文誌後。

**省府訓令**

建設廳案呈。准美國駐漢總領事署函送汽車統計問答一份。請照式填註等語。查該問答內訂列各項。有屬於各市縣政府範圍者。自應令仰遵照填註。以憑彙覆。除分令外。合行摘錄該問答一份。令仰該口即便遵照迅速填復來府爲要。此令。計抄發汽車問答一份

**汽車問答**

一、用汽油之客車。（凡私人政府之公共汽車。以及有四輪之二腳踏汽車一併在內）。二、用汽油之長途汽車。三、用柴油之長途汽車。（以上凡公共車輛能容載八客以上者。一併在內）。四、用汽油之貨車。五、用柴油之貨車。（以上凡自動救火車。街道洒水車。街道灑洗車一併在內）。六、脚踏汽車。（凡車旁附加坐位。及有三輪之脚踏汽車一併在內）。一、總共若干乘。二、美國製造者共若干乘。三、美國製造者爲全數百分之幾。四、他國製造者若干乘。爲全數百分之幾。五、以上所開車輛約計私人所有者若干乘。省市政府及各縣政府所有者若干乘。街面出租者若干乘。


# 重慶電力公司敬請電力用戶注意電動機合法裝置通告

查本公司對於電力「供電方式」已經詳載營業章程當荷鑒閱在案茲爲促引電力用戶注意電動機之合法裝置，及式樣配備，以杜危險而策安全起見特將本公司電力「供電方式」登報週知即希電力用戶照辦切實注意爲荷

# 王伍氏聘任民權法律事務所劉輝盤大律師爲常年法律顧問緊要啟事

茲聘任劉輝盤大律師爲常年法律顧問凡關於本人一切法律事件均由劉大律師依法辦理此啟

法律事務所劉輝盤律師受任王伍氏常年法律顧問並代表緊要啟事

# 新四川晨報啟要緊事

本報因渝商印刷公司自元旦後工作懈怠版五六兩日出版時間甚遲殊以爲歉茲決另移印刷公司承印暫行休刊一二日內決繼續出致不誤尚希讀者諒察此啟

# 渝商印書館啟事

啟者本館承印本市大小各報不下數十家出版時間向無貽誤茲因新四川晨報積欠本館印刷費五百餘元屢討未付不免齟齬乃閱七日人民日報登有該報啟事一則竟謂本館工友懈怠殊非事實誠恐各界不明眞相特此登報聲明

◎購用美國自來水筆 永遠保用 不合退洋◎

●加贈南北廿位名人書畫只限一月

本社經售歐美名廠自來水筆。久蒙各界信仰。近因市上發現次貨混售。買主每多懷疑。特大犧牲廣徵試用

贈券

◎剪報附大洋一元六角當寄奉 甲種華盛頓牌一枝 乙種鄧脫牌一枝 贈筆頭兩枝◎

美國眞14K金 合買六份加贈價值一五元名人書畫四尺中堂一幅。 贈對聯一付加上款說明。犧牲品概不批發

憑券限買六份 購美國高等鉛筆六打。再贈

◎上海 英界五馬路九福公大樓 ◎四海書社 經售◎

# 本報改版減價啟事

啟者本報爲改進印刷并求內容益加豐富起見特製最新式之宋體銅模鑄字排印自本日（一月五號）起本報各版所容新聞材料較原有約增三分之一同時增闢各項消息來源并在編輯方面力求精審以期多而不濫際茲改版伊始對長期訂閱本報之讀者諸君特別廉價兩月用資紀念并期普及茲將廉價辦法誌後尚希垂察

一 廉價期限兩月自廿五年元旦起至二月底止

二 廉價期內本埠訂閱敝報每三月二元四角（原價三元）每半年四元四角（原價五元六角）每一年八元六角（原價十一元二角）零月照原價一元

三 廉價期內外埠訂閱敝報連郵費每三月三元（原價三元六角）每半年五元八角（原價六元八角）每一年十一元（原價十三元六角）零月照原價一元二角

四 廉價報費概須預付并須直接向敝報發行部訂閱

五 原有訂戶可在廉價期內匯款預定原訂期滿即行續寄

六 外埠以郵戳日期爲憑過期則照原價辦理

# 秦大猷遺失私章啟事

本人近遺失圓形光牙私章一顆上刻隸字陽文「秦大猷」三字除另刻私章使用外特登報聲明作廢各友好及來往商號垂察是幸此啟

# 重慶電力股份有限公司緊要啟事

頃據廠務股報稱「因分站接電事訂於本月九日菜園壩至較場口一帶線路自上午起停止供電一日又鎮守使署至商業場七星崗至都郵街兩段線路亦於同日午後停止供電兩小時以便實施工程」等情特此登報週知即希各該段線用戶鑒察爲荷

# 感謝利昌保險部賠款啟事

啟者敝號於十月二十三日交打銅街利昌運輸部運成都罐頭四十件同時向其保險部投保水漬保額五千三百二十一元殊此貨在途失吉全被潰溼利昌保險部即慨允賠其款已於十二月底悉數收清敝號感激之餘特登報端藉鳴謝悃

成都炳慶祥重慶代理人王子謨謹啟

# 請注意廣告

敝號運動牌安安藍布貨眞價廉頗受顧主歡迎茲爲顧全□□起見將一角一仙一千疋分斷出售不標每尺值價悄悄賣

段段計

男衫一段包一丈三尺售銀元一元二角

女衫一段包九尺八售銀元八角

每日祇售四十件每日

顧主祇能各購一件每日十鐘起售完截止如假牌包退

中興綢緞號謹啟 總號商業場 分號三牌坊

（一）電壓規定——本公司供電方式：為交流五十週波三相三八〇伏脫，或單相二二〇伏脫電壓兩種。（二）電動機式樣——規定：電動機在十馬力以下者，得用「松鼠籠式」；超過十馬力者，須用「滑圈式」。（三）理由說明——五馬力以上電動機，須置適當之起動設備：如「單捲降壓起動器」；或Y△開關」等。須使在定額電壓之起動電流，不超過其全負荷電流之二倍半。因不合法式樣電動機之備配及裝置，既可防害電燈用戶；同時可使「變壓器」之高壓保險爆裂，而影響及於週圍電區內用戶之安全。

茲受任王伍氏常年法律顧問嗣後如有侵害該氏財產信譽及其他應享一切法益者本律師當依法盡保障之責並據該氏到所面稱故夫王青雲因去歲已經斷絕關係之義子王希伯搶谷事件發生涉訟經年未結以致衰老殘軀憤激成疾醫藥無效臨危之際乃口授遺囑由見證人中之一人作成筆記不幸於古歷多月初三日亡故惟倉卒之際未指定遺囑執行人現由親屬會議選定本人為遺囑執行人俾後關於管理遺產以及執行上必要行為之職務非經本人簽字蓋章不生效力應請代為登報聲明等情前來合代聲明如右即希公鑒

事務所守備街青年里電話六三九號

## 本埠要聞

# 巴縣府 厲行接收本縣學產

## 昨涂賢輔召集接收委員談話 并改正接收各鄉鎮學產規程

本報特訊。巴縣縣府遵照三區專員公署命令。統制巴縣全縣教育經費。以便籌劃發展今後全縣教育事業。故在去年十二月內。三區專員沈鵬來渝時。巴縣教育經費保管委員會及整理委員會即行成立。最近縣府第三科科長涂賢輔。以接收本縣各鄉鎮學產與本縣教育前途關係頗大。特委本縣縣立得力校長為接收學產委員。各校長領命後。即到所指定之鄉鎮辦理接收事宜。但有數校校長。因學校辦理期考關係。尚未離渝。涂氏以各校期考將告結束。接收委員將下鄉執行接收學產。特于昨日（八）午後二鐘許。召集各委員談話。當即改正接收各鄉鎮教育產款暫行規程如下。一。接收時須遵照本府規定聯保主任等飭造之各項四柱移交清冊。逐一查算接收。（須依據最近核銷印簿）。二。接收之田產街房。須召集佃戶。按照原約。逐一更換本府第三科新佃約。（但原約仍繳查驗）。三。各鄉鎮斗息猪稱各項捐收。須按照原來收入標準招商承包。至低不得少於原收入。（但前屆承包未滿期限時不在此限）但須向接受人另換手續（承包時須繳現金）。四。遇有公務人員。虧款情事。抗不繳出者。得飭令繳出。或用電話報請處理。五。移交公物。儀器等件。分別交出聯保辦公處及各學校取據報查。六。每按收一鄉完竣時。即行具報。七。每鄉接收時間至多不得過三日。（特殊情形例外）八。到一鄉鎮接收。須先日用電話稟知。以免多延時間。

## 新運會定本週辦竣 檢查機關勞服團

### ▲昨函檢查各幹事一體知照

（本市訊）市新運會學校勞服團檢查。業已完竣。本週內舉行各機關法團勞服團檢查。頃致函担任檢查之各幹事。文曰。本會此次舉行各勞動服務團檢查。學校服務團業經檢查完竣。各機關法團服務團。亦應繼續舉行。茲將貴幹事分担機關法團簽條。檢查表。及查時便交之函。一併附達。請於本週內檢查完畢。填送過會。以便彙佈轉達。即希查照為荷此致云云。各勞動服務團交各機關法團勞動服務團公函原文如下。逕啟者。各勞動服務團舉行檢查。業由本會市字第十一號通告在案。查貴團係由某幹事担任檢查。特為函達。即希查照為荷。此致云。（新編社）

## 姚家巷鹽商 藍姓刦案有線索

### 昨捕獲嫌疑犯八九名

（本報特訊）住居本市姚家巷八十八號門牌藍森林。向係經營鹽業。尚有積蓄。致為匪徒垂涎。昨（七日）午後六鐘卅分時。藍夫婦正在家圍爐閒談。突有匪徒五名光臨。一匪把門。四匪闖入。偽稱訪晤藍某。及藍聞聲出視。四匪即袖出手槍。嚇禁聲張。當將藍夫婦及僕役等驅入後進僻室。四匪即在內室翻箱倒櫃。搜去箱內所藏鈔洋五百餘元。同時并將藍妻所帶金鐲及金戒指各一對用強奪去。損失共約九百餘元之譜。之後即四散逃逸無蹤。藍等俟匪去後。始敢出外報告當地崗警轉報。該管警察署蒲巡官帶同長警前往查勘。同時警部亦聞警前來。據藍夫婦稱。當時五匪一著灰色長衫。四着藍色長衫。年均在二十餘歲。內有二人於出事前一晚。曾以現已移住隔壁巷內。曾到該處探詢該處有否孫姓房屋出租。該二人旋即退出。但并未轉往該巷。想係預先探道者云。警部即四出購線緝。市內各旅棧亦清查甚嚴。旋在藍家對門交通旅館號簿內。查有住客陳劍秋。於當日無棧。覺其行跡可疑。遂四出偵查此人行蹤。當晚復出警稽查與藍素識者。在半邊街遇見。詢以現住何處。答稱現住新生旅社。（即前之二園餐館）當即報請求協緝。即由二署馬署長及二十一軍憲兵隊於昨晚在該處捕獲。同時并捕獲嫌疑犯七八名。全數解交樂王廟廿一軍憲兵大隊部訊究云。

## 中學會考集合場

### 已定夫子池公共體育場 十至十三日民衆不許入

市政府昨准四川省第四屆中等學校學生畢業會考委員會重慶區辦事處函請。暫假夫子池公共體育場為此次會考學生集合場。并請出示曉諭民衆。於一月十日至十三日止。禁止民衆入場運動。以免混亂秩序。市府已函復照辦。並令飭該場管理員知照。條令禁止云。（中央社）

## 四屆中學會考規則

四川省第四屆中學校學生畢業會考試委員會。本屆全省分為[illegible]領導員須知。試場規則。業已分令各區辦事處遵照辦理。茲特分誌如次：

監試員須知 一、監試員應於考試開始前入場。考試完竣後出場。二。[illegible]亦并嚴厲執行試場規則。三。與考生就坐後。須一一查對各生之入場證。像片。及坐號。四。散發試題收繳試卷。五。不解釋題旨。亦不答覆學生關於試題一切疑問。六。隨時清查與考生試卷。嚴禁交換等弊。及攜卷出場等弊。七。與考生如有犯規情事。應按照試場規則分別處理。并將其姓名號數犯規事實。及處理情形。記入監視報告表。交山主試委員彙送委員會核辦。八、試卷收齊。即於報告表上註明數目。簽名蓋章。送交主試委員點收清楚。彙送會考委員會。（犯規各卷。一併註明彙送。）九。與考生交卷時。應監視委員。應即將卷面浮簽（填有名號者）揭去。

領導須知 一。中等學校本屆畢業學生參加會考時。應山各校派定領導員一人或二人。負領導管理之責。二。領導員應率領與考學生於試期前三日到達指定地點。向會考委員會或分區辦事處報到。并呈繳學生名冊及像片。領取入場證、三。與考生應取之件。領導員應隨時督促先期備妥。四。領導員應隨時向委員會或分區辦事處接洽。五。領導應督同學生。隨時注意委員會或分區事處。各項佈告及一切規則。六。與考生點名入場之前。領導員應先行剃到與考學生名數。七。學生入場後。領導員應在指定地點休息。八區會考。定於明日（十號）開始考試。所有監試員須知。八。與考生如須借住當地學校時。應由領導員逕向該校負責人接洽。至學生之衛生秩序安全等項。領導員應隨時加意指導。九。領導員應需旅費。准由學校核實支給。作正報銷。

考生須知 一。凡中等學校應屆畢業學生（以下簡稱與考生）須一律到指定地點參加會考。此項學生以肄業會經立案之學校。及經教廳核定學籍并山學校考試及格者為限。二。與考生應各具最近二寸半身軟底像片二張。交由領導員彙繳。三。與考生因病或特別事故。不能參加會考時。應陳明理由。出具證明書。轉呈會考委員會。或分區辦事處核准。其經核准者。四。與考生在考期中擅自中輟者。無論任何事故。不得參加下屆會考。遵照第三條規定。本屆已考科目成績作廢。考。律無效。五。與考生應隨同學校所派領導員于試期前三日到達指定地點。靜候考試。不得遲誤。六。與考生應隨時注意會考委員會或分區辦事處公佈事項。七。與考生應一律着用學校制服。并佩戴校徽。以資識別。八。與考生應將需用文具先事準備。不得於入場後向人索借。九。與考生應絕對遵守會考委員會之一切規定。并應服從主試及監試委員之命令及指導。十。外國語試卷應用鋼筆（墨水限用藍色或黑色）其他各科試卷用毛筆繕寫。十一。與考生不得有冒名頂替。及其他舞弊情事。違反試場規則者分別懲處。

## 試場規則

一、禁止冒名頂替。違反上項規定者。除開除倩替生學籍外。并將頂替人送交各該區會考所在地地方法院或縣政府懲處。一。禁止傳遞。一。禁止夾帶。一。禁止攜卷出場。一。禁止紊亂坐號。一。禁止換試卷。一。禁止塗毀試卷。罰停本屆會考。一。禁止另紙起稿。一。禁止以答案示人。違反以上各項規定之一者。扣該科會考分數至少二分之一。一。禁止交言。一。禁止竊視。違反以上各項規定之一者。扣該科會考分數至少三分之一。一。禁止自扯浮簽。（填有坐號及姓名者）一。禁止折毀彌封。違反以上各項規定之一者。酌扣該科會考分數至少四分之一。一。禁止逾限不繳。如到時不繳。立予撤卷。（重慶社）

## 川黔公路巴縣段 行營令加寬整修

### △目前工作甚形忙碌 △一月內可整理完竣

由本市對岸海棠溪直達貴陽之川黔公路。自軍委會行營明令建築完工通車以後。關於渝松一段。因初建之時。期間甚促。路面與路基之工程。不免有未臻堅固之處。復受山洪暴發。秋雨連綿之影響。沿線近溪靠山之路。或為山上泥石沖下堵塞。或為山洪溪水將路面沖毀。兼之路面所鋪碎石較薄。大雨將路泥浸透。車行其上之後。遂歷為深坑。由是妨礙車輛之行駛與安全甚鉅。記者昨往該路近渝沿線一帶視察。該路近奉行營命令。飭即加寬三尺建修。如海棠溪汽車站、碼頭由站沿海棠溪山溝。經戴家花園前面上南城坪直達土橋場至一品場往綦江。松坎。在近渝之一段公路。每小段均有民工數十人。或揮碎石。或砌路基。或荷鋤挖泥。作路面工程。積極工作。毫無倦容。此項民工共工。作地即豎有白布小旗一面。上書重慶市第四區第十幾坊龍門上浩。彈子石浩。海棠溪。獅子山。王家沱等段民工大隊等字樣。各有監工員指揮。工程處則分段派用石灰劃線。民工即照線工作。公路兩側。仍築有水溝。路面新築純為魚脊背形。俾雨水向兩側流走。不致積於路面。至於本市轄境以外之路工。則為縣區民工担負。此路不出一月。可望完全加寬。整理完竣。目前由渝開往松坎之汽車。須在綦江換車。因綦江過河工程未竣。須橋樑完成。始可至綦江所換之車。四川公路局車子。旅客可不另尋覓。現在川黔兩省往來車輛。雖有直駛者。但在綦江過河。頗為費力。重慶市政府在海棠溪車站設有重慶市川黔公路民工辦事處。辦理被徵之民工到工。派工。卸工冊報各事宜。第十二坊之黃德謙坊長等。常在工作地內指揮督率一切。頗為熱心云。

## 本市殘廢所 日來死亡多

### ……關係食量過度……

本市殘廢所。自創辦以來。歷有年所。惟因經費拮据。無法擴充。無成績。自張必果接長市府後。即力加整飭。設法擴充。將市面之老弱殘廢。一律使之溫飽收容。該所日來死亡突多。計已達六七人。聞者以值此歲暮天寒之際。均疑係凍斃。惟據該所管理員語人云。因一般老弱殘廢者入所後。食量過度。以致喘死。不知確否。尚望該所執事。嚴加注意云。

## 偵緝隊員 未能破案

### 市公安局 嚴令責備

市公安局頃訓令偵緝隊各員。以近日城廂內外。刦案迭出。所有刦犯。經各警署破獲者頗多。而各偵緝員對此輩刦犯。卻少有破獲及預先防止之工作表現。不知各員。將何以自解其責。為特手諭各該員等。以後於匪徒之緝拿搶刦案件。務須認眞。庶不有負之命云。

## 小學會考第二日

### △算術試題六社會試題二十 戴縣長今宴考監各委員

第十八屆小學會考。昨日考試算術社會兩科。與考學生。按時山各校領導員領導到場。與考學生人數仍為六百五十九名。試題臨時山考試委員擬定。油印散發各生。點名仍分兩處。縣長戴華琳因公務。身未到試。特派縣府秘書蔣濟初代試。涂科長在場巡視甚嚴。考試秩序亦佳。會考試卷在考試完竣一週後。即可閱畢。戴縣長與涂氏為酬謝考試監試各委員起見。今日午後在留春幄設宴款待云云。茲將昨日兩科試題錄後；

算術試題 一、有蘋果若干個分給全級兒童。若每人五個。就餘二十個。每人六個。就少二十個。問全級兒童有多少。蘋果個數有多少。二、一條街路。張工一人四日做完。李工一人六日做完。問張李兩人合做一日。可做好全路幾分之幾。三、愛華儲蓄四百六十元。一月十五日經過一年一月十五日應得利九厘。利銀多少。四、美商有棕欖香皂一千箱。運到我國銷售。在上海納進口稅一千二百四十元。稅率是貨價的百分之七十。問貨價共值多少。五、中央公園內。新修三條路。構成三角形。甲邊長一一二丈。乙邊長二三二丈。丙邊長一四四丈。現在要在這三條路上都栽楊柳。距離相等。株數最少。問每株相距幾丈。六、圓茶壺一個。直徑是五寸。的底是多少方寸。注意。以上六題題任作五題完卷。務須寫明原題及算式。答案。

社會試題（是非法）以下對的打（十）號在括弧內。不對的打（一）號在括弧內。一、發見新大陸是哥崙布（ ）二、中國產石油最多的區域是延長（ ）三、諸葛亮是三國的大政治家（ ）四、民為貴。君為輕（ ）五、[illegible]的主張是孔子（ ）[illegible]（選擇法）以下的題如認為那項是對的便將那項提出來寫在括弧內。一、解放黑奴是（一）華盛頓（二）林肯（三）威爾遜。二、國民政府出師北伐是（一）民國十三年（二）十四年（三）十五年。三、中山計劃鐵路中心點是（一）洛陽（二）蘭州（三）漢口（四）。佛教盛行於我國是（一）漢朝（二）魏朝（三）南北朝。五。東來通商最早的是（一）葡萄牙（二）義大利（三）[illegible]。[illegible]（問答法）（一）中國已成的重要鐵路是那些。（二）一次外交失敗的結果怎樣。[illegible]。爭的是[illegible]。我國遺國是[illegible]。我國三大茶市（一）[illegible]（二）[illegible]（三）[illegible]。道是[illegible]。東三省有三種大工業[illegible]五。內洋產業革命近於[illegible]時代。最早是[illegible]。

## 新豐街火警

### 東興染廠不慎 被罰洋十五元

昨日晨五鐘許。新豐街東興機器染廠二樓突告火警。幸經發覺尚早。該廠裝有自來水龍頭。樓上并儲有水龍帶子。該廠老板陳方。由夢中驚醒。登即指揮學徒將水龍帶子取下施救。歷二十餘分鐘。即行撲滅。第四區警署。以該廠不慎於火。罰洋十五元了事。

## 巴縣長生鄉 團防被盜

### 失外套一件 銅元廿餘串

巴縣東里長生鄉所屬大興場三十五保團防局。於廢歷全月初八日下午。隊長因公外出。竟有盜賊入室。所有團兵亦因之疏忽防守。竊去外套一件。及公款銅元二十餘串。後隊長回局。始知有盜。四處追捕。已不知逃往何處也。

## 警察挨打

### 干涉軍用車 雙方互請長官 到場解釋始休

（本市訊）昨（七日）夜十一時許。有某軍用汽車一輛。經過楊家什字。因其燈光強烈。將一黃包車夫駭到。崗警誤為傷人。上前清詢。該車司機兵車數人。認為有意刁難。竟下士將崗警扭住毆打。并欲將崗警拖往車上載駛他去時遇中央憲兵一過。將兩造一併擒回。由雙方互派長官到場解釋。後場風波。方告平息。（青年）

## 公安局調查 市商保險額

### 以杜圖騙縱火

（本市訊）市公安局。現對各商店保火險事項。因鑒於過去時有各奸商縱火圖騙保險費。今後對各商店之保火險者。亟應特別注意。以後各保火險商店通令各署特別注意。昨（七日）特詳細調查其保險數目及貨物之價值。是否相符。並製定表式分發各署照填云。（青年）

## 公安局擬購 瓦斯槍三百枝

### 需款約三千元 已向省府請領

（本市訊）警察人員。逮捕人犯。為求不傷及犯人生命起見。前經行政院通飭各省市警察機關增設瓦斯槍學科。已誌各報。茲探得公安局對此項設備計畫。已定。昨（八日）特具呈市府。請轉呈省府追加增設瓦斯槍預算。原呈略謂。擬購瓦斯槍三百支。需款約三千元。又對瓦斯槍之使用。亦應有相當之訓練。預計費用為一千元。先行向上海購置。以備最短期內準備應用云（青年社）

## 本市有人 販運軍火

### 儲奇門衛兵 昨擒獲一人

（本市訊）儲奇門衛兵。昨日瞥見一人攜一包裹出城。形色匆匆。當上前盤詰。據稱包裹中係食品。比及開視。係步槍子彈二百三十發。詰其姓名。自稱名吳瑞清。現在某辦事處當兵。問其欲將子彈攜往何所。則瞠目不能答。該門衛兵。以其私帶軍品出城。既無證件。又無公文。顯有私販軍火嫌疑。案情重大。立將其擒送守城營轉解警部訊究。（新生命）

## 度量衡檢定 定期赴省

### 盧廳長電召：會商進行事宜

督署前後送京受訓之二等度量衡檢定學員二十餘人。此次四川推行新政不敷分配。盧廳長作孚頃面諭省度量衡檢定所所長呂柏文。飭電召前由督署

## 督署 被服廠移省

### 職員全部赴蓉

此間督署被服廠。目前奉令移省後、該廠廠長周少昭。即於上月二十六日率同該廠一部員司、押運機器、暨製就之軍服等項、專車赴蓉。前日該廠之軍需員司、暨機械、等已分乘汽車西上云、

## 巴縣人犯 清理竣事

### 百餘人應假釋

巴縣監獄。現禁囚犯在八百人以上。函廳厲行清理疏通。巴縣縣長戴華琳日昨特會同巴監改進會委員李鑑沅。傅潤華按照疏通監獄辦法。實行清理積案。計合于假釋條例。應行假釋者共一百餘人。頃已清理竣事。巴縣府特應將各假釋人犯造冊呈請警部轉呈督署行營[illegible]

## 易孔兩委員 明日離渝

### 分赴綦江璧山 視察禁煙情形

省府禁煙委員易民蘇。及查禁煙委員孔繁熙兩氏。此次分赴江巴各鄉視察。曾誌前訊。現易孔兩氏均已返渝。易定於明日赴綦江。孔定於明日赴璧山。分頭進行工作。至易前日在磁器鎮。市驛兩處召集禁煙運動大會。并出席講演。自視兩地禁煙情況。均甚切實。孔在江北復興場等處視察結果。均未發現煙苗。足徵江北農民已具有禁煙決心。此為去年嚴厲禁煙以來之良好現象。在距渝較遠之綦南津璧各處禁煙實際情形。須俟易孔兩氏到達各該地實地視察以後。始能作一簡單之報告云（重慶社）

刻日赴省 晉謁 ……中送至京受訓之二等檢定員劉慈明。事宜各專署。巴縣府學。謁盧廳長。謝維屏等。已定期赴省推行檢定。詢分所進行等云云。（新編社）


## 華盛第一百貨大商場

一年一度大拍賣 各部貨品大動員

有五角一件之旗袍料 有一元一件之頭等絨衣

便宜到底請勿錯過

進口豐新街商業場

冬令來了！請快預備電氣火爐，以禦嚴寒罷！如再於爐旁，安置無線電收音機，既煖身，且娛耳，尤有無上樂趣！

本市譽學街華記行

新到大批電火爐收音機 式樣摩登價値低廉 代客莊置保證滿意 電話四五六號

## 大拍賣五天

自一月五日至十日

是眞實八折 無半點虛僞

納福納棉織店

提時地 出用新址 大貨暫 批品


## 重慶市政府電話公債基金保管委員會啓事

查本會按照電話公債條例第五條之規定業於廿四年十二月三十一日會同市府監視人員在市府禮堂當衆舉行第十次抽籤仰各債權於一月十六日起持票逕往重慶銀行領取本息為要此啓

茲將中籤號碼列後

## 第十次中籤號碼

| | | | | |
|---|---|---|---|---|
| 〇七七三 | 〇五八〇 | 〇七五六 | 〇四〇五 | 〇七四〇 |
| 一一六三 | 〇一五五 | 〇〇四六 | 〇四七三 | 〇三五六 |
| 〇三四八 | 〇三九七 | 〇五九九 | 〇三〇七 | 〇七八九 |
| 一一五三 | 〇五二九 | 一三四八 | 〇五八六 | 一一三九 |
| 〇三二四 | 一二〇六 | 一〇四九 | 一二七四 | 〇七五一 |
| 〇八四七 | 〇六四五 | 〇五八二 | 〇四五七 | 〇〇二六 |
| 〇六二二 | 一二六九 | 〇九〇一 | 〇〇七一 | 〇五[illegible]四 |
| 一一七五 | 一二六七 | 一一〇二 | 〇五六四 | 〇八五一 |
| 〇八三〇 | 一二二二 | 〇二二九 | 〇三九一 | 〇八六四 |
| 一一三七 | 〇五一九 | 〇九五一 | 一二一六 | 〇一八九 |
| 一三八二 | 〇二一二 | 〇五八三 | 〇〇四二 | 〇九八一 |
| 〇一八八 | 一三五二 | 〇七〇五 | 〇二五六 | 〇七一七 |
| 〇五一〇 | 〇二八六 | 一一三六 | 〇八四〇 | 〇七八三 |
| 一〇六五 | 〇六一八 | 〇五一四 | 一二六〇 | 〇〇〇八 |
| 〇五四〇 | 一二四四 | 〇三八五 | 〇六〇〇 | 〇八四三 |
| 一三七二 | 〇二六一 | 〇六二四 | 〇一一五 | 一〇〇三 |
| 〇四〇〇 | 〇四三八 | 〇四七四 | 一二一二 | 〇九五九 |
| 〇五五三 | 〇三一八 | 〇五一五 | 〇八四一 | 〇六二五 |
| 〇七一一 | 〇三七二 | 〇五二四 | 〇六七五 | 一三六四 |
| 〇五八四 | 〇九一一 | 〇四二六 | 〇二八七 | 一三三八 |

## 龍廷芳啓事

啓者月前打鐵街發生火警鄙人住居樂王廟三十四號內院與打鐵街接連家叔龍傑之之金台股東摺子一份被人竊去同時鄙人住所押佃收據一紙計洋七十元亦被遺失除向房主冉書藩先生聲明另補收據外如以後發現此摺子和押佃收據作為廢紙此啓

## 何徐德芳啓事

啓者日前遺失金寶源芳棧字私章一枚又刁詩咏立借條一紙唐仲昭立借條一紙各計洋五十元正無論何人拾得概作無效特此登報申明此啓

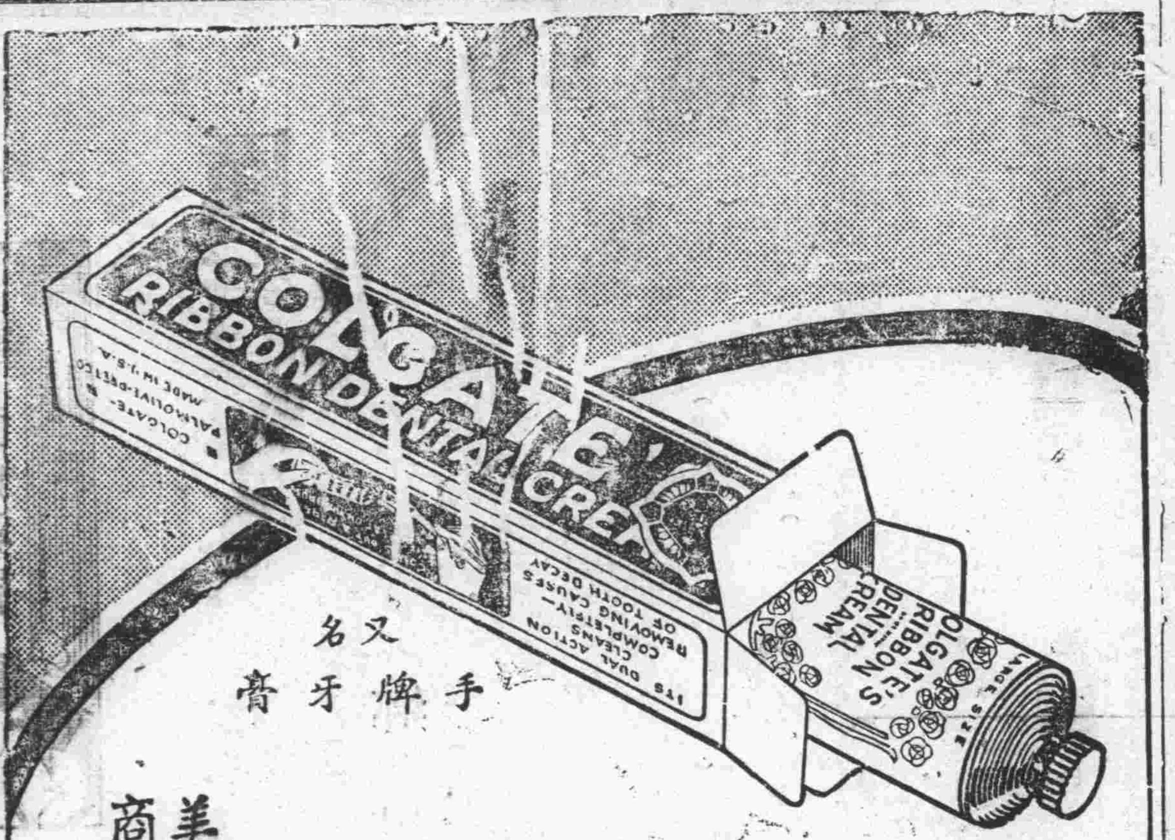


又名 手牌牙膏

# 絲帶牌牙膏

牙齒污黯　不衛生　不美觀
甚至被人厭惡　絲帶牌牙膏
是全世界最風行的擦牙劑
連用一月　保使牙齒潔白光
亮　呼氣芬芳似蘭　不效貨
價退還

各處百貨商店藥房均有出售

美商 上海棕欖公司廣告

RDC1-35



浙江 **楊慶和銀樓**

總號 地址：新豐街 電話：六七七

分號 地點：打銅街 電話：六〇六

開獎期近 請速購券

售券最後一天

售券處

總經理鈞記公司住道門口模範場內 分銷各大銀號各大商店均有代售

第十八期

# 航空公路建設奬券



代售炭證處

寶源煤礦公司 大江 炭每挑廉價 八角 五角八仙 三角五仙 大河加轉 江費三仙

關廟街廣利實業公司 上大樑子天慶生蘇貨

發炭處 小河千廝門董家嘴 大河太平門二碼頭

公司地址新街口 電話掛號三三二



# 太和號大減價啟事


## 遺失押金收據啟事

竊敝公館於二十一年三月安設電話向十九日曾繳納押金洋八十九元當領得重慶電話總所第三百六十三號押金收據存執以歷時甚久竟於不覺中失去特此登報聲明以後無論何人拾得該據概作無效特啟 重慶曾家岩廖公館啓

強硬之鬚一掃而光

「常備」刀片，堅韌鋒利。雖最強硬之鬍鬚。亦可一削而盡。

「常備」刀片，刃口耐用經久。故其經濟，遠非購用其他廉賤刀片所可及。

華商新華行獨家經理　上海江西路三六七號

(五)

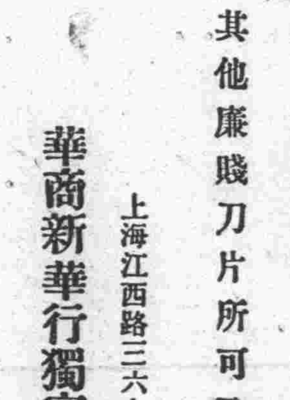


# 常備刀片 Ever-Ready Blades

上海市書業同業公會會員

# 大達圖書供應社鄭重聲明

地址：重慶廣益書局內

本社志在爲我國讀書界服務力圖減輕讀書人負擔起見將書籍定價特別低廉不料以受人嫉視蓄意中傷捏作謠言謂「本社書籍經北平協和醫院化驗含有肺癆菌」聽者不察竟有焚書之舉本社因蒙不白之冤即請書業公會暨重大損失 [illegible] 據北平協和醫院正式來函根本否認有化驗情事而北平衛生研究事務所所長容啟榮先生發表論文從學理上說明 [illegible] 不能存在乾燥紙上長期潛伏之書籍含毒一節化驗 [illegible] 生後即向售紙行家查詢各行均否認所售之紙含有毒質並出立書面證明且滬上各國如英美各國出版界用以印刷之紙料 [illegible] 行家之購入如謂有毒則各書局之書及各報館之報均亦有毒 [illegible] 特向我讀書界諸君聲明謠言之無稽我國讀書界智識份子定能以明晰之頭腦下正確之判斷也茲將證明文件公告各界檢下列

賀慕化學實驗所

化驗結果譯成華文證

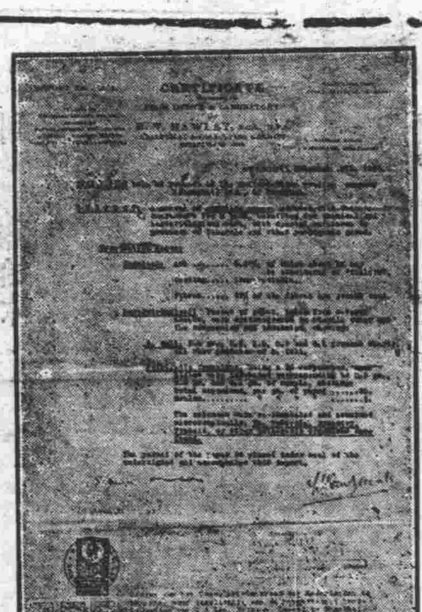

北平協和醫院

逕復者接讀十二月五日　貴書局函以據重慶分局函稱重慶商務日報刊載局售之大達社出版書籍經敝院化驗含有毒菌等因閱之不勝詫異敝院並無此項化驗之事用特函復即希　察照爲幸此致

廣益書局

附致重慶廣益書局函一件

北平協和醫院啓　廿四年十二月十八日

（北平協和醫院證明原函）

本報限於篇幅各種證據不及全載本社另印圖說小冊刊載各項證明書籍無毒文件非紙料圖錄如向本社函索立即照寄

（嗬商好時洋行證明信譯文）

貴社來函述及貴社所經理之各種書籍被人誣指紙內含有毒菌以致銷路大受打擊並以貴社所出版各種書籍其大部紙張均係敝行所定製北平東西各處書局 [illegible]

大達圖書供應社

（英商好時洋行紙料定單）

# 注意！

凡屬真正永備牌整塊電池底上均有英文永備字樣為記

●務請認明　以免上當●

美國永備公司

## 巴黎宴治類廠出品

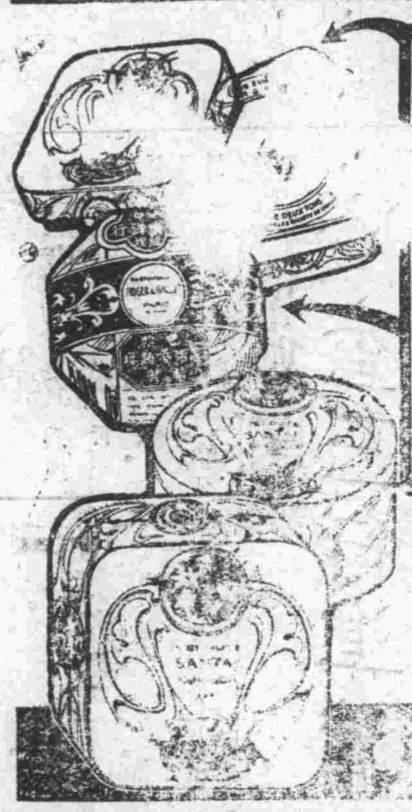

具正老牌 ●檀香皂 ●檀香粉

細膩芬芳　幽香耐久

在中國有悠久歷史行銷各省凡數十年

檀香皂之「藍色腰帶」一張或檀香粉盒內……

每片有新穎之刃口為每次之剃鬚四十次至五十次

「萬利」自動鏟鋒保安刀，為最有效率之剃鬚利器。鏟鋒純係自動。有新鏟之刃口。為每次之剃鬚。刀片一張可用數星期。不必更換。其剃刀亦無旋出拆卸之煩。實為值得選購之妙品。請今日即購一柄。

英國製造　各經銷處均售

萬利自動鏟鋒保安刀　(三)

"VALET" AutoStrop Safety Razor

# 阿墨林

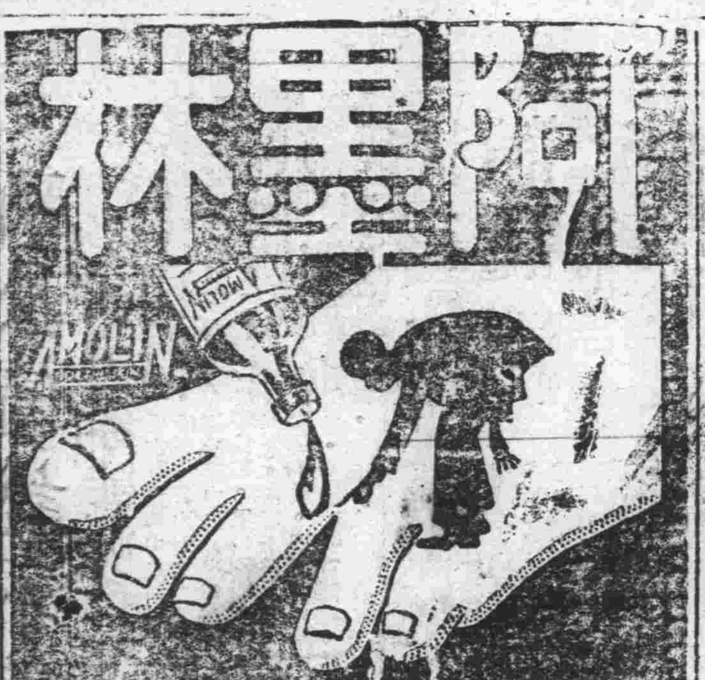

脚癬痒在趾間

一滴「阿墨林」立刻不癢了

「阿墨林」之殺菌止癢藥力最為充足，最頑固之癬，「阿墨林」可使其於七日而完全皮光不癢，業經全界信用

——各埠藥房均有出售——

奇既必購假多時當心藥靈

癬瘡酒濕　藥到病除

# 何以銀寶時常落後？

君之子女有時遲留後方如銀寶情形者乎。考其原因大都相同。即其身體中缺少發育與精力所需之營養是也。大多數兒童，所以體重不足，易於疲倦者，皆坐此弊。此種兒童，最易盛受冬季之傷風與感冒。早晚兩餐，及晚間臨睡時冲飲好立克麥精牛乳粉，足以供給平衛之食品，而矯正營養不良之病。一杯好立克，具有發育與額外精力所需之一切重要元素。而其味道怡美，尤為兒童輩所喜。

好立克麥精牛乳粉 HORLICK'S

為兒童身體樹立健康之基礎　(六)

# 名不虛傳！

數十年來兜安氏藥膏始終最佳

皮病而用劣葯以致轉劇或釀成惡性者往往有之。欲免此虞而求速愈，當用『兜安氏馳名藥膏』。此膏乃皮膚病最佳葯品，質效超羣，盛譽久馳，功能拔毒消腫，止痛生肌，愈而無疤。凡屬皮病，無不立愈。兒童嬌膚，尤應搽此。

上海兜安氏西葯公司

各大葯房均有出售

# 面友

連搽數瓶皮膚一新

「面友」是雀斑之敵

白嫩去斑

毛孔粗大者，必因侵入雜物，及腐生物，皮膚粗糙。雀斑即今通去，白皮非常。

祇有「面友」可以奏效。所含有貴重藥劑，潤滋皮膚，深入皮內，雀斑即既除，妙不……

質料最細潔，可收斂毛孔。使粗皮收縮，乾皮油皮，必見奇效。潤白面色，揉數瓶，消除也。

色白一試且服本消除。（分大小……）各埠藥房商店襪廠均有出售

上海北京路六六二號百昌行總經理

重慶華通藥房經理

---

## 重慶市公安局佈告　訓字第　號

查本局警察訓練所第三期調訓警士尚有缺額多名亟應招考補足共同受訓畢業後分發各署服務特此佈告茲將投考手續列後

一、資格　初中畢業及有同等學力者

二、年齡　十八歲以上二十五歲以下

三、報名　日期　民國廿五年一月五日起廿五年一月十五日止

地點　本市夫子池警察訓練所

手續　繳四寸半身相片一張飭取保結自覓妥實鋪保

四、考試　（甲）身體檢查　身長五尺六寸體重一百一十六磅素無嗜好暗疾及花柳病者

（乙）口試

（丙）筆試　國文　常識

（丁）日期　一月十六日上午八時檢查身體及口試　一月十八日上午八時筆試（自帶筆硯）

（戊）地點　本市夫子池警察訓練所

五、名額　不定

六、待遇　服裝伙食講義等概由公安局頒給按月每人給津貼一元畢業後充當三等警士月薪十元服務成績優良者得升二等一等警士及巡長

七、訓練期間　一月

## 蔣炳章招尋逃妻

鄙人於去年在公安局領得擇配婦女王貴氏年十九歲為妻不料於一月一日私自潛逃[illegible]其人落[illegible]通風報信因而尋獲者酬洋[illegible]元[illegible]白象街一百三十[illegible]號

## 大禧

新到應時的

塞登各色男女大衣

時髦鴨絨女外套

適用皮毛男女手套

俄國真毛毯

上海虎絨男便帽

大刀絨女便帽

京式鴨絨童裝

令時男女各毛襪

各需用呢絨各貨

嫁婚喪具

無一不備

地點陝西街　電話六〇三

## 民衆電影院

第二

一月八日起

三個媳婦　徐素珍主演

時間　早場十點半　中場二點開映　晚場六點半

票價　樓座　早場一千六　中場三千二　晚場三千二角

廳座　早場一千二　中場二千六　晚場二千六角

## 敬送

遺精早洩　健忘不孕　腎虧腦弱　古宮秘方

并送靈藥　不取分文

先祖如南公宦遊舊都得於大內治腎腦諸方服後能使精關強固思想靈敏容顏美潤神效驚人先祖在日三十年來奇效遍濟世敬託上海白克路同春坊四七號博濟局代送與衆剪報即寄（道）

## 天一醫院簡則（詳章函索）

楊家十字

診例　門診：特別票二元，提前票五角，普通票二〇。藥費在內（若需貴重藥品當另給價）

住院　每星期七元（普通藥費在內）

附本院特製凍瘡藥價目表

預防凍瘡藥水每瓶五角

一期凍瘡　患部紅腫搔痛　藥水每瓶三角　藥膏每盒三角

二期凍瘡　患部中央潰爛　藥水每瓶三角　藥膏每盒三角

三期凍瘡　患部潰爛痛楚　藥膏每盒三角

---

平子樑街　天行復

印坭鐵刻牙石角木　橡皮圖章鉛石名片

重慶市　江宣[illegible]

支店商業場　精印五彩商標廣告鉛石名片

## 日財政家注意觀察 英美對我貨幣態度
### 旅滬日僑商實行發行日鈔 我外交當局派員調查眞象

東京七日電。關於美國對中國貨幣問題之態度。此間揣測紛紜。惟財政觀察家相信。關於大條價格。中美兩國間。獲得友善的妥協。其目的在恢復中國之銀本位。觀察人又信。中國在舊歷年關結帳時間。財政難關。當可穩渡。據昨日中國交易所市場開市時之市況觀察。似可無須中國銀行之援助。預料美政府在目前僅採取旁觀態度。頃聞英國爲其本身之商務着想。顯然意欲維持目前採用之管理貨幣制與匯水低落之現狀。在上述情形下。中國貨幣之前途如何。殆須視英美兩國在中國市場上財政勢力之鬥爭之發展而決定云。

日本旅滬僑民。去秋請求發行日本紙幣。運滬使用。去年年末由東京運來老人頭紙幣。計共二百萬元。惟日本大使館發言人昨向華東社記者表示否認。謂僅運來數十萬元。是項紙幣。分一元。五元。十元。二十元。一百元五種。記者昨往北四川路。蓬路。吳淞路一帶日人商店區域巡視。對於是項紙幣。多已使用。惟僅日本人與日本人間流通。我國商店則嚴加拒絕。本市第一特區市民聯合會。以日僑使用日紙幣。殊侵害我國經濟。破壞國幣系統。特呈請中央提出抗議。並通知各區分會。轉知商民一體拒用云。

申時社云。本埠日本僑民。爲傾銷日貨起見。由日本銀行數家聯合各較大之日商店。組織銀團。擬發行日本紙幣十萬元。流通市面。使在日僑範圍之內。可以自由使用。原定二十五年元日日起。開始發行。茲因該銀團曾向日總領事館呈請備案。未獲批准。復以一切手續。尚未籌備妥善。故並未如期實行。茲因申時社記者。向日僑方面探悉。該日僑等現擬繼續向日總領事館呈請要求准予備案。保護發行事宜。爲日僑自身利益計。對此事決將力爭。一方面對於發行紙幣問題。仍在積極籌劃。無論如何。勢在必行。我國外交當局。現亦會同市政府方面。派員調查眞相。以憑交涉云。

## 法幣集中發行後 滬四行準備庫結束 各發行銀行均裁減人員

政府改革幣制。集中發行後。各商業銀行準備。均已分別繳送三行管理。故大陸。鹽業。金城。中南四銀行所組之四行準備庫。亦已準備結束。且將辦事人員。分別安插於四行各部。一部份女職員則暫行停職。另外各發行銀行鈔票間人員。亦已減縮。茲誌詳情如次。

**準備結束** 大陸。金城。鹽業。中南等四銀行所組織之四行準備庫。爲我國銀行聯合組織中之最完善者。該庫成立於民國四年。四行本互相合作之精神。對發行準備。辦理頗稱完善。現金恆達百分之七十以上。頃以政府改革幣制成功。特於去年十二月三十一日起。準備結束。聞本年內卽將辦理完竣。

**酌量裁員** 至原有準備庫工作人員除儘量介紹給四行儲蓄會。並大陸。金城。鹽業。中南各行服務外。一部份女職員則暫時停用。該當庫局。且出予證明書云。爲證明事。現因政府改革幣制。集中發行。本庫着手結束。原有辦事人員。不得不暫行停職。查某某一員。在本庫服務已歷某年。辦事謹愼。成績優良。特此證明云云。各職員已於日前分別向他方另謀發展云。

**他行裁員** 又發行銀行如浙江興業。中國實業。中國農民。中國農工。中國通商。四明等銀行。均已分別裁員。四行方面之一部份。有極少數調入中央銀行者。

## 發行準備管委會 檢查三行準備

財政部於去十一月四日起。實行新貨幣政策後。隨即成立。發行準備管理委員會。負責管理發行與準備事宜。該會依照章程第七條規定。特制定檢查規則。自本月份起。每月實施通常檢查。發行數額及準備種類數目每月檢查一次。以昭大信。茲經大公社記者探悉各情如次。

### 本月份起按月檢查

去歲十一月初。財政部爲[illegible]

### 檢查規則全文九條

茲探錄該會制定之檢查規則原文如下。第一條。本規則依照發行準備管理委員會章程第七條之規定制定之。第二條。法幣發行數額及其準備金種類數目。定爲每月檢查一次。第三條。法幣發行準備金。應分別現金準備及保證準備兩項檢查之。第四條。法幣發行。須按發行數額十足準備。現金準備爲六成。以金銀或外匯充之。保證準備爲四成。以國民政府發行或保證之有價證券。及經財部認爲確實之其他資產。或短期確實商業票據充之。第五條。現金準備。檢查如係庫存現幣現銀。應分別點驗。如係寄存分庫或存放國外銀行者。應核驗各該分庫存放之單據證明之。第六條。保證準備之檢查。如係庫存證券或其他資產。應分別點驗。如係寄存分庫或寄存國外銀行者。應核驗各該分庫或寄存銀行之單據證明之。第七條。凡設有發行準備管理委員會分會地方。其法幣發行準備。由分會檢查後。轉報發行準備管理委員會彙辦。無分會地方。由該地中中交三行。將發行及準備數目。填報發行準備管理委員會彙辦。第八條。每次檢查。應將發行數額及準備種類數目。分別公告。并呈報財政部備案。第九條。本規則自公布之日施行。

## 中央將發行 新公債說不確
### 渝債券陡漲後突跌

本報訊。昨日重慶金融界公債市場盛傳中央將發行二億新公債之說。因近日公債飛漲。債票每萬約漲六百元之鉅。於是昨日上午交易所收拍時。即有人傳說謂中央將發行新公債二億元。並用以掉換舊公債。將舊債代零爲整。增長期間。減輕利率。種種傳說。搖惑人心。於是貪賣者衆。價遂下跌。現期由六約鬆七八十元。下午開市。又繼續下跌。每期較開盤時。四五折跌至陸三七折。但結果因貪買者多。又回漲一百餘元。後經各方探悉。中央增發公債之說不確云。

## 民國二十五年中國公債一覽（王宗培）（二續）
### 丙、地方政府公債

| 債券名稱 | 發行年月 | 利率 | 還本付息月份 | 清還年月 | 發行數[千]元 | 現負數[二五、一、一]總數[千]元 | 每百元 元 | 債票種類 |
|---|---|---|---|---|---|---|---|---|
| （一）山東青島 | | | | | | | | |
| 青市政 | 二四、一、 | 年十厘 | 六、一二、 | 二七、一二、 | 一、五〇〇 | 一、五〇〇 | 一〇〇支 | 千、百、十、 |
| （二）四川重慶 | | | | | | | | |
| 渝電話 | 二〇、二 | 年八厘 | 三、六、九、一二、 | 一五、一二、 | 一六八 | 四八 | | 一百二十、 |
| （三）江西及南昌 | | | | | | | | |
| 贛整理金融 | 一六、一 | 月五厘 | 每月 | 二五、一、 | 八、〇〇〇 | 八〇 | 一支 | 五百、百、十、 |
| 贛整理土地 | 二五、一 | | | | 三、〇〇〇 | 三、〇〇〇 | 一〇〇支 | |
| 計 | | | | | 一一、〇〇〇 | 三、〇八〇 | | |
| 南昌市政 | 一七、一二 | 年六厘 | | | 一〇六 | 一〇六 | | |
| 合計 | | | | | 一一、一〇六 | 三、一八六 | | |
| （四）江蘇及上海南京 | | | | | | | | |
| 蘇善後 | 一一、四、 | ｜ | 一、七、 | 三〇、一、 | 七、〇〇〇 | 三、一五〇 | 四五支 | 千、百、十、五、 |
| 蘇水利建設 | 二三、一〇 | 年六厘 | 三、九、 | 三六、九、 | 二〇、〇〇〇 | 一九、四〇〇 | 九七支 | 萬、千、百、十、 |
| 江浙絲短 | 二一、一二、 | 年六厘 | 三、六、九、 | 二五、九、 | 三、〇〇〇 | 五七〇 | 一九支 | 千、百、 |
| 蘇增比 | 一〇、七、 | 月一分二 | 每月 | 一五、七、 | 一、八五〇 | 三九七 | 二一、五〇 | 萬、千、 |
| 蘇兌換券 | 一三、一〇 | ｜ | | 一四、四、 | 九四四 | 九四四 | | 十、五、一、 |
| 計 | | | | | 三二、七九一 | 二四、四六二 | | |
| 滬市政 | 一八、一〇 | 年八厘 | 三、九、 | 二六、九、 | 三、〇〇〇 | 九〇〇 | 三〇支 | 五百、百、十、五 |
| 滬復興 | 二一、一二 | 年七厘 | 六、一二、 | 四一、六、 | 六、〇〇〇 | 五、五八〇 | 九二支 | 千、百、 |
| 滬念三市政 | 二三、七、 | 年七厘 | 六、一二、 | 三五、六、 | 三、五〇〇 | 三、二二〇 | | 五千、千、百、 |
| 計 | | | | | 一二、五〇〇 | 九、七〇〇 | | |
| 京特種建設 | 一八、一〇 | 年八厘 | 六、一二、 | 二八、六、 | 三、〇〇〇 | 一、〇五〇 | 三五支 | 千、百、十、五、 |
| 合計 | | | | | 四八、二九四 | 三五、二一二 | | |
| （五）安徽 | | | | | | | | |
| 皖歙昱 | 一二、一〇 | 年八厘 | 三、九 | 二九、九 | 五〇〇 | 三五〇 | 七〇支 | 百、十、五、 |
| 皖公路 | 二四、七 | 年七厘 | 六、一二 | 三三、六 | 八〇〇 | 八〇〇 | 一〇〇支 | 百、十、五、 |
| 合計 | | | | | 一、三〇〇 | 一、一五〇 | | |
| （六）河北及天津 | | | | | | | | |
| 冀特種 | 一八、一 | 月七厘 | 六、一二 | 二七、六 | 二、四〇〇 | 一、九二〇 | 八二、〇〇 | 萬、千、百、 |
| 直四次 | 一〇、一 | 年一分 | 六、一二 | 一五、一二 | 三、〇〇〇 | 一、二五〇 | | |
| 直五次 | 一四、一 | 年一分 | 六、一二 | 一九、一二 | 一、五三〇 | 一、五三〇 | | |
| 直善後 | 一五、六 | 年八厘 | 六、一二 | 一八、六 | 四、〇〇〇 | 四、〇〇〇 | | |
| 直六次 | 一五、一一 | 年八厘 | 六、一二 | 二三、一二 | 六、〇〇〇 | 六、〇〇〇 | | |
| 計 | | | | | 一六、九三〇 | 一四、七〇〇 | | |
| 津市政 | 一四、 | 年一分 | 四、一〇 | | 三、〇〇〇 | 三、〇〇〇 | | 千、百、十、 |
| 津市短 | 一六、四 | 年八厘 | 六、一二 | 二一、一二 | 五〇〇 | 五〇〇 | | |
| 津自來水 | 一二、一二 | 年一分 | 五、一一 | 二九、一一 | 四〇〇 | 四〇〇 | | 千。百 |
| 計 | | | | | 三、九〇〇 | 三、九〇〇 | | |
| 合計 | | | | | 二〇、八三〇 | 一八、六〇〇 | | |
| （七）河南 | | | | | | | | |
| 豫善後 | 二〇、八 | 年八厘 | 六、一二 | 二六、六 | 三、〇〇〇 | 九〇〇 | 三〇支 | 百、十、五、 |
| （八）浙江及杭州甯波 | | | | | | | | |
| 浙慣欠 | 一七、四 | 年一分 | 四、一〇 | 二九、一〇 | 六、〇〇〇 | 三、四二〇 | 五七支 | 萬、千、百、十、 |
| 浙公路 | 一七、七 | 年一分 | 六、一二 | 二九、六 | 二、五〇〇 | 一、〇五〇 | 四二支 | 五百、百。十、五 |
| 浙建設 | 一八、一一 | 年八厘 | 四、一〇 | 三三、一〇 | 一〇、〇〇〇 | 五、九〇〇 | 五九支 | 千、百、十、五 |
| 浙賑災 | 一九、七 | 年八厘 | 六、一二 | 三五、六 | 一、〇〇〇 | 六六〇 | 六六支 | 千、百、十、 |
| 浙清欠 | 二〇、七 | 年八厘 | 六、一二 | 三九、六 | 八、〇〇〇 | 六、四〇〇 | 八〇支 | 千、百、十、 |
| 浙金庫券 | 二一、八 | 月五厘 | 四、八、一二 | 三〇、八 | 六、〇〇〇 | 四、〇八〇 | 六八、〇〇 | 百、十、五、 |
| 浙地方 | 二三、一〇 | 年六厘 | 三、九 | 三八、九 | 二〇、〇〇〇 | 二〇、〇〇〇 | 一〇〇支 | 萬、千、百、十、 |
| 浙定期 | 二四、六 | 年九厘 | 每月 | 二九、一〇 | 二、〇〇〇 | 一、八七〇 | 九三、五〇 | |
| 計 | | | | | 五五、五〇〇 | 四三、三八〇 | | |
| 杭自來水 | 一九、 | 年八厘 | 六、一二 | 三九、六 | 二、五〇〇 | 一、九〇〇 | 九五支 | 千、百、十、五、 |
| 甬建設甲 | 一八、九 | 年一分 | 三、九 | | 五〇 | 一四 | 一四支 | |
| 甬建設乙 | 一八、九 | 年一分 | 三、九 | | 一四九 | 三二 | 三二支 | |
| 計 | | | | | 二〇〇 | 四六 | | |
| 合計 | | | | | 五七、七〇〇 | 四五、三二六 | | |

## 日鈔總額 十八萬萬元

（東京五日電）日本銀行發行鈔券之數額。現已創造一新紀錄。據上二月三十一日發表之調查報告。發行總數計爲十八萬三千七百萬。日元較去年底增加十六萬九千萬日元。而比較一九二三年日本發生金融風潮時。增加六千四百萬日元云。

## 中國渝行經理 徐維明繼任 周宜甫退休

中國銀行渝行經理周宜甫。服務該行。瞬已十餘年。周氏今年已六十五歲。照該行之規定。得告退休。薪俸照原有薪額減半支領。該行總管理處已派定徐維明繼任。徐氏不日即由中來渝視事云。

## 各種新輔幣 月內可流通市面

財政部爲調劑市面。決定由中央造幣廠鼓鑄銅合質之五角。二角。一角。五分。二分。一分等六種新輔幣。現經該廠試鑄結果。成績極優。新輔幣模樣成色。亦經鑒定合格。昨日中央造幣廠已正式開鑄。俟鑄成數額較多。並俟財部規定防止僞造之罰則後。卽可分運出廠。交由中央。中國。交通三銀行分運各地。流通市面。大致於本月內。當可由財部公告發行。又該廠近因政府實行法幣政策。市面上對於銀元已無需要。故除鼓鑄甲乙兩種廠條。以充準備外。其餘時間。將完全用以鼓鑄輔幣云。

## 中日貿易協會 定本月內成立說
### 興中公司將在滬設分公司

華聯東京六日電。中日貿易協會。原定於去年末。雙方同時成立。但因受華北問題牽制。遂不得開成立大會。據日方消息。謂吳實業部長。又向日本經濟聯盟提及擬改在本月二十七日。各別開成立大會。日方亦頗表贊同。日方之會長已內定爲兒玉。現任正金銀行總經理云。

同盟東京六日電。中日經濟提攜常設機關日華貿易協會。其創立發起人總會。原擬於去年年底由中日兩國同時召集。其後因故延期六日。由中華民國實業部長吳鼎昌氏函達日本經濟聯盟會。通告其希望擬於本月念七日兩國同時召集該項協會之發起人總會。故日本經濟聯盟會與中華實業協會近將召開創立準備委員會。並決定發出致吳鼎昌氏之正式答覆。日本方面認爲此事至關緊要。倘未發生不得已之障礙。亦擬於二十七日召集該項發起人總會云。

又滬訊。日本滿鐵會社所投資設立之興中公司。已經於六月間在大連成立。資金總額爲一千萬元。專事代理。日商買賣之營業。茲該公司擬在滬上設立分公司。原則已經決定。已派員來滬。進行一切。於短期間卽可成立云。

## 財部變通 對意經濟制裁辦法
### 在上年十二月十日以前 由意運華貨物仍准進口

江海關爲對意制裁辦法第五條所規定。奉令更變辦理。特發佈告云。案查實行對意制裁辦法八條。業於上年十二月三日第一四七八號佈告在案。現奉財政部令關於前項制裁辦法第五條所規定。應酌予變通辦法。凡由意國進口貨物。如能證明在上年十二月十日以前。已在運輸來華之途中。其運抵本國口岸日期。雖在本年一月一日以後。仍准進口。仰卽遵辦等因。奉此。自應遵辦。仰各商人等一體周知。特此佈告。

又同盟社東京六日電。中國對意實施經濟制裁。已自去十二月一日起開始。意國貨品。完全被其禁止輸入。且中國方面。概行禁運。因此意國郵船公司。受重大打擊。乃考慮各種對策之結果。決將從來開至上海爲止之遠東航路。延長至非國聯會員國之日本。企圖載運對日貿易貨物。其第一次於本月底往日本之康脫凡第號。決定從此實行云。


晉川興參茸號　開設重慶上陝西街大什字　電話七七四

人參　黃毛架茸　茸片　蒙桂　定坤丹　阿膠

洋參　野參泥茸　茸粉　白耳　百寶丹　龜鹿膠

晉吉泰參號

本號在渝開設二十餘年。遠近早已馳名。如蒙惠顧。克己歡迎。新到地道關東鹿茸粉。山西延齡堂龜齡集。美國花旗參。光參。上海六神丸。同仁衛生丸。虎骨酒。

金龍至尊油

內服外搽　百用百效

創傷凍傷　神效異常

日日常備好　萬病都無憂

救急扶危

全川總經理重慶新豐街華洋大藥房



腎病　風濕　骨痛

腎部虧弱爲多種疾病之根源。夫背部之尖銳疼痛腰痛風濕骨痛及其他類同之痛楚均由腎虧。又經忽視而起。腎部虧弱則卽不能吸收血液內之尿酸毒。致不能由體內濾尿液排泄。反存留於肌肉骨節中。使君患病作痛。故君一見腎虧之徵象或疑及腎部欠健時。卽宜服第威德補腎丸。在二十四小時中君能見該丸有益作用之明證。第威德補腎丸能培補及健全腎部而去除毒質。世上數千萬人認爲治背痛風濕腰痛小便短赤膀胱失常及一切腎病之唯一良藥。各大藥房均有出售。

第威德補腎丸

清尿消毒　强身延壽

百舒藥膏　功效迅速

醫師吳合浦
新久白濁紅崩白帶　風溼骨痛麻木不仁
電療
幷添聘女醫師專任產科
確屬貧苦醫藥免費
地址　龍王廟電話一〇六八

貝母精！
五分鐘見效
哮喘咳嗽　肺癆咳嗽　新久咳嗽　痰湧氣塞
中華大藥房經理各藥房均售

紅買司干
中國華美煙草公司出品
裝璜富麗鮮豔　觸目心快神怡　煙味眞正醇美　入口喜溢眉梢
四川興昌煙公司總經理

招租
啓者新業銀行舊址舖面全向出佃如有意佃者請向道門口訪廬茶樓主人李治平接洽卽祈此啓


# 行情

## 申匯

昨日申匯，前後市匯價均無大變化，已趨入平穩途逕，電匯平過，一月期爲一千零一二元，二月期爲一千零六七元，成交生意異常稀少，除上下貨幫外，餘爲了結預做多空生意，新生意幾至絕跡，蓋以匯價平穩，投機者無利可划，已停止買空賣空云，

前市

| 期別 | 開盤 | 收盤 |
|---|---|---|
| 電匯 | 平匯 | 九九九 |
| 一月 | 一〇〇二 | 一〇〇二 |
| 二月 | 一〇〇七 | 一〇〇六 |

後市

| 期別 | 開盤 | 收盤 |
|---|---|---|
| 電匯 | 平匯 | 平匯 |
| 一月 | 一〇〇二五 | 一〇〇二 |
| 二月 | 一〇〇六五 | 一〇〇七 |

## 中央銀行掛牌

中央本鈔　平過

## 中國銀行掛牌

中鈔電匯　賣價　一〇〇・一元

國際匯兌
英磅合滬洋　一六・八四
渝洋　一七・〇一
美金合滬洋　三・四二
渝洋　三・四五
法郎合滬洋　・二三
渝洋　・二三
日金合滬洋　・九九
渝洋　一・〇〇

省外匯率（中鈔每百元價）
上海及華南各處　交　一〇〇元　收　一〇〇元
天津及華北各處　交　一〇一元　收　一〇〇元

省內匯價　中鈔每百元價一律平匯
成都　平過
嘉定　平過
潼川　平過
嘉定　平過
內江　平過
敘府　平過
隆昌　平過
自流井　平過
五通橋　平過

## 聚興誠掛牌

萬縣　平過
涪陵　平過
瀘州　平過
峨眉縣　平過

即期電匯　賣價　一〇〇五元

國際匯兌
英磅合滬洋　一六・七〇
渝洋　一六・七八
美金合滬洋　三・三九
渝洋　三・四〇七
法郎合滬洋　〇・二二四
渝洋　〇・二二五

省外匯率
北平及天津　一〇一〇元
蘇州及南京　一〇〇五元
漢口　一〇一〇元
長沙常德　一〇〇五元
沙市　一〇〇五元
宜昌　一〇一〇元
老河口　一〇二〇元

省內匯價
成都　一〇一〇元
萬縣　一〇一〇元
瀘州　一〇二〇元
內江　一〇二〇元
大足　一〇二〇元
銅梁　一〇一〇元
江津　一〇一〇元
永川　一〇一〇元
長壽　一〇二〇元
酆都　一〇八〇元
富順　一〇三〇元

## 公債

漲價過高　昨忽回跌

四川善後公債行市，前日後市開盤，現期價爲本十五元上下，本半期行市爲六十五元，一二月底期穩快，但三月半期行市價五角，降落二元，反提漲四五角餘，二月底期行市爲六十八角，現期六元成交頗多，昨日收盤價格照升一角，本月半底期行市在六十五元，五・六角之間盤旋，交割甚夥，二半期出籌時交割極多，因觀望者多，市價回漲，行市然下降爲六十四元八角半，三川半底期，開業之行莊等有鉅額進貨，市價較前日後市步漲三・四角，茲將昨前兩日前後市行情分誌于後，

（七日後市）

## 洋水　以千元計

昨日洋水行市亦無變化，劃條掉入洋元，價與往日相同，仍爲六・七十元，現鈔市價穩定，日來金融界出手以買者甚爲踴躍，每千元上下，茲將洋水行市誌次：

| 票額名稱 | 洋水市價 |
|---|---|
| 莊票掉申鈔 | 一千〇〇一元 |
| 莊票買川人洋 | 一千〇六十元 |
| 莊票換雜鈔 | 一千〇〇一元 |

| 前市期別 | 開盤行市 | 收盤行市 |
|---|---|---|
| 現期 | 六五・二〇 | 六五・三〇 |
| 一月半 | 六五・二〇 | 六四・七〇 |
| 一月底 | 六五・九五 | 六五・〇〇 |
| 二月半 | 六六・六〇 | 六四・八五 |
| 二月底 | 六六・五〇 | 六四・八〇 |
| 三月半 | 六六・六五 | 無市 |
| 三月底 | 六六・八〇 | 六五・一〇 |

| 後市期別 | 開盤行市 | 收盤行市 |
|---|---|---|
| 現期 | 六四・九〇 | 六四・八〇 |
| 一月半 | 六四・九〇 | 六五・一五 |
| 一月底 | 六五・四〇 | 六五・八〇 |
| 二月半 | 六六・一〇 | 無市 |
| 二月底 | 六六・五〇 | 六六・三〇 |
| 三月半 | 六六・四五 | 無市 |
| 三月底 | 六六・七〇 | 無市 |

（八日前市）

## 利率　以千元計

（一）上海日息　九仙
（二）比期利率（未列出）
（三）銀行日息（未列出）

## 金市　標金四跌

漸製赤金　售出一百二十六元　收入一百二十元
渝製赤金　售出一百二十五元　收入一百二十一元
滬標金行市　四十九元
海關金單位　每百個　一千一百元
折合川洋　二百二十六元七角

## 銀市　以錠計　行市上漲

申鈔買大錠　十二元八角
莊票掉大錠　十三元六角
川人洋掉大錠　十二元
雜鈔掉大錠　十二元

## 錢市　行市回漲　評委會掛牌

國幣每元　廿三吊四百文
國幣每百元　二千三百八十吊文

## 日用品類

### 米　以石計　銷路轉旺

大河尖米　十七元二三角
次者　十六元七八角
中者　十六元一二角
大河米　十九元三四角
中者　十八元四五角
豔熟米　十八元左右
特號機器米　二十元四角
頭號機器米　二十元三角
二號機器米　二十元二角
三號機器米　二十元一角

### 谷子　以石計　行市平穩

本河谷子　八元一二角
小河谷子　八元七八角

本山新谷　九元上下
本山糯谷　九元二三角

### 油市　以百斤計　行市穩旺

上等桐油　四十四元
次等桐油　三十九元
上等菜油　廿六元
上等蔴油　三十元
次等蔴油　二十八元
上等花生油　二十五元
美孚老牌　十四元七角
白熟猪油　三十四元

### 糖市　以百斤計　行市穩旺

上中白　十九元五六角
下中白　十八元五六角
次白　十八元一二角
另簍　九元上下
桔糖　（零市）十元上下

### 川鹽　以担計　行市上漲

瀘白巴鹽　十元〇四五角
瀘南花鹽　九元四五角
渠岸花鹽　九元四五角
渠河巴鹽　十元〇四五角
瀘岸白巴　九五六角
瀘草巴鹽　九元五角
涪萬花鹽　九元三四

### 酒市　以罎計　行市平穩

花雕　四十二元
雙重　二十一元
加大　九元
座紹　八元
行酒　七元八角
中紹　六元五角
老酒　五元八角
中老　四元六角

零酒　以每斤計
紹酒　二角七仙
老酒　二角一仙
糟燒　一角六仙
大麯　六角

零酒　以瓶計
大瓶大麯　一元
中瓶大麯　七角
七罐大麯　七角五仙
五加皮酒　四角

## 商品類　以包計

青梅酒　四角
橘精酒　八角
碧綠酒　四角
洛陽大麯　六角

### 棉紗　勢穩交多

二十支藍人中　二九七元
二十支紅金城　二九七元
二十支探蓮　二八七元
二十支雙鹿　二八五元
二十支單球　二八五元
十六支紅奎　二七四元
十支金單球　二七八元
十支藍雙福　二七二元
十支新紅奎　二六九元
十支荊州　二五二元
十支老雙球　二四六元
十支帆船　二四八元

### 山貨　以百斤計　市疲交少

黃皮全冬毛　二十四元幾
水皮全青毛　十一元
村板大張好貨　十六元
黑毛上元莊　九十幾　一百元
白毛上元莊　三百幾十元
黑鬃廿七號　二百七十幾元
白鬃州二斤頭　六百三四十兩
羊皮一百四十斤砂元　一百〇八九
棓子上好貨　二十元〇幾
皮全新輕之貨　一百四十元
拋子清水貨　二十元〇幾
鴨毛全新清水貨　二十七八元

### 英國顏料　市穩交暢

斤頭蕉扇煮紅一元三角
同燈塔桃紅精十二元半
同吃飯皁黃三元七角
同得利煮金黃六元半
同得利淡黃六元
同燈塔煮藍一八九角半
同克力登藍二十三元
同船牌茄花色十五元
同燈塔洋灰四元九角
同吃飯洋灰一元八角
同蕉扇油綠三元二角
同蕉扇品綠七元
同船牌柴醬色四元
同燈塔品綠六元
同三羊油綠四元
同三人煮藍二元八角
同三羊洋灰四元八角
同茶花元青四元
同吃飯元青二元
同將軍元青三元三角
同單工九青二元
同伏青九角
六兩頭蕉扇煮紅六角
同跑狗洋紅一元三角
同蕉扇淡黃一元
同蕉扇品蕉二元八角
同蕉扇品綠二元六角
同茶花品綠二元九角
同有印蓮青二元六角
同吃飯元青八角半
同三羊必烟一元半
兩頭吃飯金黃一元七角
同士耳其油六角

### 藥材　以百斤計　行市平穩

金面芎　四十七元
無極芎　二十九元五
敘牛夕　九十四元
刁王歸　六十五元
遍底　七十五元
統芎　三十七元
芎王　四十一元
連光　六十五元
白姜　八元

### 乾菜　以百斤計　行市平穩

海代　十六元四
尤魚　一百三十五元
胡椒　七十五元
木魚　四十二元
白蜇　三十九元
新金勾　一百三十五元
四支赤烏參　二百一十五
口丁　七百二十元
瓜子　二十九元五
大西米　二十八元
金山勾　二百〇八元

### 五金　市況穩旺

洋釘　每桶十三元五
水泥　每桶十七元
鉛絲　每担十六元
洋鋼　每担二十元
玻璃　每箱十五元
元條鐵　每担十五元
廣鐵絲　每担八十元
鋸皮　每桶十七元
鉛皮　每張二元半

## 川南土藥　市穩交淡

### 南藥

茂恆無花新貨　每千兩一千元
同　上零市每兩一元三角
茂恆全花新貨　每千兩一千二百五十元
同　上零市每兩一元四角
餘記有花新貨　每千兩一千二百五十元
同　上零市每兩一元四角
利記有花新貨　每千兩一千二百五十元
同　上零市每兩一元四角

### 川藥

貴州新土　每千兩五百三，四十元
同　上零上每兩六角
豐涪新藥　每千兩五百一，二十元
同　上零市每兩六角

## 輪船進出消息

| 船名 | 到期 | 開期 | 開往何地 | 停泊碼頭 |
|---|---|---|---|---|
| 福同 | 十日 | 十一日 | 上海 | 玄壇廟 |
| 民鐸 | 九日 | 十一日 | 宜昌 | 打漁灣 |
| 嘉陵 | 九日 | 十一日 | 同 | 嘉陵碼頭 |
| 民主 | 十日 | 十一日 | 同 | 羊角灘 |
| 民強 | 十日 | 十一日 | 同 | 磨兒石 |
| 民安 | 八日 | 九日 | 同 | 同 |
| 秀山 | 八日 | 九日 | 同 | 龍門浩 |
| 金堂 | 九日 | 十日 | 同 | 同 |
| 嘉定 | 九日 | 十日 | 同 | 同 |
| 民選 | 八日 | 十日 | 敘府 | 元通寺 |
| 貴州 | 十日 | 十一日 | 同 | 同 |
| 民望 | 十日 | 十二日 | 同 | 同 |
| 民裕 | 十一日 | 十四日 | 同 | 同 |
| 民生 | 十二日 | 九日 | 涪陵 | 紙碼頭 |
| 元通 | | 八日 | 同 | 同 |
| 民用 | 九日午牌 | | 長壽 | 同 |
| 永昌 | 九日 | | 合川 | 同 |
| 民法 | 九日 | | 同 | 同 |
| 民富 | 九日 | | 同 | 同 |
| 民約 | 十日 | | 同 | 同 |
| 民信 | 十日 | | 同 | 同 |
| 廣吉 | 十日 | | 同 | 同 |
| 佛亨 | 十日 | | 木洞 | 朝天門 |
| 通鄉 | 十日由涪陵開萬縣 | | | |


渝德機器染廠
本廠爲重首創之機器染廠自製各種色布設門市售貨處於都郵街早爲各界提倡新生活諸公所購用幷專門
代客製染
軍衣黃布　軍衣綠布　陰丹藍布　女藍布　特等精藍布
軍衣灰布　各雜色布　海昌藍布　淺色市布　印花物品
出品迅速　約期交貨　定價公道　包不退色
廠址南岸下龍門浩禹王廟　電話三〇〇一號
辦事處上陝西街　內電話二〇二號
門市部都郵街　電話六八〇號

驚人的新發明
茲據德國某醫學博士發明世人未老先衰之原因實由於食米不潔砂秕夾雜誤入腹中則身體內部細嫩之組織受其損害以致病魔叢生現在惠豐電機米廠潔白山米既無糠灰又少砂秕顆粒完整味質香純價值劃一極合衛生經濟之原則
廠址　字水街　電話八九〇號
支店　江北　覲陽正街

好消息
請拿一元錢到雜糧市景慶瓷號去買一大堆時新家庭用品
一月五日起午前十鐘至午后三鐘


## 重慶市征收處通告

本處奉四川省政府令組織成立業經租定陝西街前銅元局事務所舊址爲辦公地點幷經佈告在案所有從前市捐經收處及市政府經收之各項稅捐暨省府應征之房捐連同巴縣征收局經收市區內各項稅捐自二十五年一月份起槪歸本處征收除捐稅名目業予布告并另印詳章用備索閱外特此登報週知希各納稅人等按照上開地址前往繳納爲要此告

## 重慶漢藜公司減價啓事

啓者本處商得上海總公司之同意將本公司出品之鍾靈口機及樂水油墨等件自民國二十五年一月一日起分別減價以後承蒙賜顧請卽向本處營業部索閱二十五年新印之價目表以便存查對照如蒙函索立卽寄奉

民國二十五年一月一日本公司住址醫學街電話六六八號


貴州少女瘡症治愈由於擦用如意膏

貴州鍾遠鳴報局長李景揚君來書云「今春長女發生瘡症週身紅腫遍擦各藥無效最後試塗如意膏未及一週瘡腫卽愈誠良藥也」如意膏係醫藥科學最新療膚產品既具舊式盛行藥膏之長復兼現代科學改良增益之美一經擦用立卽清涼止痛消毒殺菌長肉生肌統治一切皮病皮疵皮傷如溼疹疥癬爛腿膿瘡黃鬎腫毒足瘡凍瘃面疹瘡癤瘡疹膿疱以及割破灼傷燙傷跌損等均靈驗無比又婦女喜用如意膏因其氣味芬芳功善保膚故也各藥房皆有出售或逕向上海江西路五一廉四號中士醫生藥局購買每匣大洋七角六匣二元五角郵力免收

麗參　上等截茸　沉香　紅花　黑錫丹　膠丹
牌定坤丹男婦小兒救急各藥應有盡有
不及細載
地點重慶商業場在大街二十二號

# 飛鷹老牌煉乳

强身健體　老幼咸宜

飛鷹老牌煉乳。馳名中國已六十餘年。品質精良。滋養豐富。有口皆碑。無出其右。因有不肖之徒。仿冒『飛鷹老牌』圖謀非利。市上已有數家不規則商店。貪圖額外利益。出售此種劣等煉乳。魚目混珠。以欺顧客。

當購買煉乳時務須指明飛鷹老牌

認明蓋上圖形　認明飛鷹商標

祇有如此留心拒絕收受冒牌。方能得到真正滋養衛生而品質可靠的飛鷹煉乳

認明老牌　謹防假冒



唐宋八大家全集

大東書局仿南宋體精印（新式標點）

收輯　排印

特售預約　同時一月底出書（分期出書）

最低廉之代價。購取最完整之名刊。原刻本便宜十倍。較石印本便宜四倍。

完備　有多種佚本。爲坊間所不易覓到。

精美　全部南宋字印。挺秀比衆不同。

校勘謹細　用三種善本合校。絕無舛訛脫漏。

售價低廉　便於購藏。適於饋贈親友。惠而不費。

唐明 四大政治家全集

發售第二次預約　平裝全部二元五角。精裝全部減收四元。郵費一律外加。分購價目備索

[illegible]全集（平裝三册定價二元八角）預約祇收四角　郵費一角八分　精裝外加二角

[illegible]全集（平裝三册）預約祇收五角　郵費一角八分　精裝外加二角

[illegible]全集（平裝十二册定價八元）預約一元二角　郵費外加四角　精裝外加六角

[illegible]全集（平裝二册定價一元）預約祇收二角　郵費五分　精裝外加二角

[illegible]全集（平裝十六册定價十二元）預約一元八角　郵費外加五角　精裝外加八角

[illegible]全集（平裝八册定價六元）預約祇收九角　郵費二角五分　精裝外加四角

[illegible]全集（平裝三册定價二元八角）預約祇收四角　郵費一角八分　精裝外加二角

[illegible]安石全集（平裝八册定價六元）預約祇收八角　郵費二角五分　精裝外加四角

全部平裝全部五元六角。精裝全部八元五角。免費姓名燙金。已購四大政治家全集者。祇須再購七種。即成全璧。（平裝五元精裝七元五角）郵費一律外加。樣本承索即奉。

上海四馬路及各省　大東書局


# 泰記夏布莊監理譚雲程及子成俊聲明退夥啓事

啓者雲程於民國十一年約集夥友創泰記夏布莊年來夥友死亡退股者相繼中間三次改組一切對外銀錢手續均由雲程本人結束清楚幷無紅飛墨票在外刻因年衰多病不能再肩重任小子成俊年幼識淺亦不能離父自立特於二十五年一月四日經憑街鄰幫衆新舊股友退股卜夥由葉瑞卿饒賓谷鄧耀光三君正式頂受繼續營業所有前後屆各項手續當時槪已完全辦理清楚嗣後泰記營業盛衰槪與雲程父子兩不相涉特此登報周知此啓

# 行營清償證基金保管委員會通告

第一號

啓者查清償證二十四年十一底應付本息業經開始付給凡持券者（除星期日外）希於每日午前十鐘至午後三鐘到第一模範市場銀行聯合庫內憑證支取爲荷此啓

# 民國二十四年四川善後公債基金保管委員會公函

第五號　十二月三十一日

茲將基金收支數目公佈於後

舊管項下　中央渝行四川善後公債基金戶存基金二百三十五萬元正

新收項下　收到稽徵分所撥來十二月份基金四十七萬元正

開除項下　付第一期應付公債利息二百一十萬元正

實在項下　中央渝行四川善後公債基金戶存七十二萬元正

新豐街　協和



大家都說好個小寶寶呀！

桂格麥片。生至八幼之諸名食美味人。所有之道。品美至生。格外妙中。自老人蜜。而助之又人益。其功以愛人。脈可賤。不貴。經濟。二分。可令卽。法。

# 桂格麥片

各地均有出售

請認明罐上老人爲記

Quaker Oats



# 亨達利鐘表眼鏡

君欲——嚴守時間；矯正目光嗎？

請購在上海開設七十二年，全國信孚，備貨高尚，定價公道的

亨達利鐘表眼鏡

庶可安心

重慶分行　地址都郵街中



# 發科

# 老情盤魚肝油

益元壯氣　開胃消食

味美可口　滋補聖劑

各埠大葯房均有出售

## 關於學生運動

據東京「留東新聞」去年十二月十三日載：「學生運動九日在北平暴發後，十日午後六時，駐京日總領須磨即警告外交部長唐有壬，當晚深夜南京政府即急電各省市地方當局，嚴格取締學生運動。誰說中國政府不會力求親善？」

## 新與舊

李徐

社會事物無時無刻不進化，它決不會倒退；倒退的，那只是在進化途程中被淘汰和遺棄下來的渣滓，於事物進化本身並無障礙及損失，不過有其歷史上的存在意義罷了。

這就叫做「新陳代謝」，乃事物在其發生成長，消滅的一串進過程中，底必然現象。所以人如果發現自己的思想行爲已經在向沒落的路上走，即是說有被淘汰的危險，大可不必傷悲；祇要能了解道是由自己「不長進」所致，那麼，趁前一步，趕上別人，喝一口新鮮空氣，仍然如別人一樣的健壯，不好嗎？

可是，有些人却不從這方面去着想；凡事都以舊的東西爲準則——老成持重，蕭規曹隨，成了爲人理事的不二法門。見了人家向新的世界開拓，不但不「迎頭趕上」，及在一旁或後邊發出「今不如古」，什麼論替的感喟。甚且感喟之不足，固執地把自己的舊骨董拿出來與人家對比；比不上，即是說自己的地位要站不住了，於是一切阻礙進化，妨害新的事物發展的沒落行爲和思想，便「油然而生」。這倒是畸形的社會體系下底必然現象。

兩年前蕭伯訥來中國，參觀了我們「上國」的「萬里長城」後，當下就留了點不大入耳的「幽默」，說我們這「偉大」的建築物，竟是毫「無價值」！這惹得一般慣「抒懷古之幽情」的國粹家及一些無名的「遺少」們的！總之是既忙又敖閑的先生「怒不可遏」，認這太有傷「堂堂華胄」的尊嚴，簡直比日本的飛機大砲的襲來，還令人難堪！「何物蕭伯訥」!?這喝，的確震驚一時。其實，平心靜氣一想，老蕭倒是一番鼓勵，我們何必咬牙切齒，自甘墮落？——不見擁有金字塔的埃及，其他文化發達最早的國家，（如印度，巴比倫，阿剌伯……。）現在亡的亡，衰弱的衰弱了麼？考它們衰亡的原因，至少「懷古」，或「行道太甚古」之必然有重要的決定的意義。

昨年秋（？）倫敦中國藝展，遇了許多百年以及幾百年前的古物，這與文明（雖然這文明也還是病態的。）的近代都市裏的一切比起，實在相映成趣；你但看，許多人就不禁沾沾自喜，彷彿別人定要在我們的古色古香的藝術品前拜倒，迷惑。自然，我們祖先遺留下來的文化結晶有其不可磨滅的價值，可是，作爲後生的我們不繼起前人那種創造精神，來發揚更高級的文化，躋國家，民族於富強進步之境；徒檢現成，指着古董向人誇，這未免太不「志氣」！吧？——而說到誇示，可更令人寒心，人家還怕不在欣賞你的「亡國藝術」了啊！

然而，就即使我們拿出創造的勇氣，企圖在東亞這封建式的廢墟上建築起比萬里長城，金字塔及一切古物，更有價值，更有生命的東西來，環境却不容許你。容許的那就是對舊的保存，對新的破壞！——社會制度進化到現在，已經成爲桎梏新的事物發展的贅物了。

這且不提。再就最近甚囂塵上，有益文盲大衆的新文字運動來說，有的人不明瞭這運動在當前的急切的社會的意義，徒張着嘴巴說：「行不通」，「不合實用」，甚且惡意的說爲是「某種意識下的陰謀」！這些都是沒落文人「敝帚自珍」，「不知進取」的毛病太害得深了的緣故，所以別人一有嚴肅的回答，從正面向他攻擊或解釋時，却又鴉雀無聲了；否則，爲了維持他舊的虛名和地位的關係，板着一付可憐的老面孔，在旁冷嘲着，餘外什麼也就沒有了。

新與舊，到底不能相容。如是在時代機輪進展的目前，不願當被淘汰和遺棄下來的渣滓的話，對舊的我們要澈底拋棄，澈底改革，對新的，我們要追上去！

但重要的你先要能辯證地把握和觀察事物。

一月七日

## 金錢甘貴

丁

這個舊社會，怕眞別了牠最後消滅的日子吧！在外面鬧得最沸騰的，所謂經濟的恐慌，在我們這獄里表現得就是「金錢」奇特的甘貴。在數十個人的手中，有時可尋不出二百錢。爲這個作爲單位的貨幣，每每會引起放兒的鬥毆，和吵駡「這二百錢彷彿就是全副生命所賴以保存般的。而在每月有幾十元十來元收入的少數犯他們表現得尤其是「甘貴」之「甘貴」，簡直比鄉壩裏的老牛筋還要兒一着，他們一個錢硬是當一個錢用，但在自己大吃大賭時却把牠揮之如土了，如果有垂死的同伴或進鹹菜也沒得吃的朋友，要想——其實不想！——向他們求點援助時，那一副油滑的慳吝的面孔會使你作三日嘔，他們眞有一副比鐵石還硬的心腸，然而在平時的談話裏，却不少擁戴「眞理」這一類的意念。無怪乎社會改良家怎樣的空想，而人類一場流血的惡鬥終不可免。

眞的「金錢」在我們這裏表現得十分重要，他可以決定一切的。我看着多少人落在這個籠中害病沒得錢醫而活活的拖死，沒沾一點油鹽而枯瘦以至滅亡，反之你有了錢，不管是多少，轉眼就「被人尊敬得了不起，會給你陞班輩，你平素叫姓名的，現在會「先生」「大公」的嚷個熱鬧。這種醜態，在外面社會，固不足爲奇，而在這裏特別表現得顯明和露骨，這就令人好笑了。但在這奇特窘迫的一點上，使我們感着如露西亞大變革時社會恐慌的一個徵候。

一九三四，十二廿一日

## 做咪還是做咪

雲英

做咪子，還是做咪子，不錯，你看張大哥昨年幫尹家花園挑水，今年幫張老爺做活路，他幫了三十多年的人，不但沒有餘積，連他兩個十多歲的小兒，都在路上挑紙，掙錢餬嘴，這樣看來，當奴隸的人，終生當奴隸，而且子子孫孫當奴隸，好容易說到翻燒喲！

今年接連幾十天的陰雨，由秋到冬，天老爺斷窮人走濘路，雨雪中還挾着拂拂的冷風，張大哥身穿兩層單衣，挑着桶子，縮足縮手的，由馬路走到城裏學校來挑糞，踏進門，就聽到一種幽妙的音樂，撞進他的耳朵，同時又由深巷中傳出這樣的歌聲：「好兒必讀書」，他就連想到看戲時小生子登台發白說：「萬般皆下品，惟有讀書高」。

讀書人怎樣地貴重，假如一下做了官，自巳就是老爺，哥哥兄弟都是老爺，老的老太爺，老太婆，少的少爺，少奶奶，這都是書中得來，所以人家常說：「家無讀書子，官從何處來！」他總是這樣想着讀書人「做官的榮耀」。假如我的兒子能夠讀書，甚至還到大學堂去唸點洋書，畢一個業，將來我也得人前綳綳面子，也不再幫人做活路了，那眞是茅屋出公卿。

因此他忘記了挑糞，火伴們看他入了神，喝道：「老張，你做咪子，還是做咪子，莫要亂想」！

一二，二〇，於銅梁女中校

## 下鄉三日記

——二百九十八——

李竹名

（三）

這是下鄉的第一天，雪，——我的表哥，對我很好，因我之來，他是歡喜得幾乎跳上了屋子。本來我們一向頂好，雖然此地距城並不多遠，而我們也是常時要通信的，我很歡喜他，而且是很爲他可惜，並且我是欽佩他。記得在一二八之後，他給我的一封長信裏說：「……名，你還呆着幹嗎？出來啦；出來，到閘北前線去，現在是呆在家的的時候麼　我已參加了義勇隊，而且已去過前線，也親眼見過我們的戰士殺掉過××人的呢！……」當時，因爲他是在上海大學唸書，也許因爲他是太勇敢了的原故，不久，他畢竟因在前線担任運輸工作被流彈把左腿拆斷了，同時面部也受了炸彈碎片的擊傷，右頰是全沒有了，停戰後，經了短期的醫治，他才拖着一條孤零的影子，一個獨棍似的腿，蹣蹣地回到了這四川的故鄉，回鄉後幾年來，因爲他已是一個殘疾者，原故，都懶洋去做，似乎很消沉頹廢。（不，他對於現實一切局面不管，在報紙上或其他方面，還是非常關心的。）

我們很好，他是常常盼望着我去望他，此一次的下鄉正是爲了這個，不過我每一次會見他，看他那一個獨脚撐着棒兒行走的艱難樣子，心中總以乎有些難過，但他却不以此爲然，倒是和我同一樣地歡得來非常高興，並且，他從沒提起過他對於這腿的折斷和面部的炸傷，有什麼遺憾或抱悔的話，因此，我不僅是和他要好，而且是非常欽佩他。

午飯，掉上擺滿了魚肉，菜蔬……一大伙兒圍在了一掉，光景很興奮，雪不喝酒的也喝起酒來了。

飯後，我和雪出至村前，繞上松林，夕陽在山腰上，懶懶地照着幾個飛着炊烟的屋頂，這兒沒有粗暴的叫嚷；祇有涓涓的流泉：小小的聲音。

歸來——幾個握鋤的農人。但聽不出他們口中的嘰咕，總之不像即是我們所聽說的「榆蔭話太平，夕陽噓晚歌」底那一種太平晚歌，聲音似乎有些焦愁。

「附糧的稅款公事又下來了麼？！……」

當幾個農夫從田塍上繞過松林石橙旁我們身的前時，我們是很清楚地聽到這末一句。幾個眉頭都皺着，和眼睛在一起，感喟着，雪，癡癡地望着他們的背影，撐着一隻棍兒，蹇蹇，由不得微微地搖了搖頭，似乎很感嘆地說：

「這年頭怎了！」

我們在松林裏走着，轉着我只默默。雪，繼續又談起幾件最近本村所發生的故事來，他說，種田人眞不得了啦，前村王麻爲欠！元×稅，現在尙留禁在×隊部裏。左邊那一個蓄着半邊紅瓦的屋子的主人李得順，在村中似乎比較有錢，但接連却被土匪拉刧了七八次，以至現在連李本人也丟了，前次只贖回了一付活尸，至於窮的佃農，自耕小農……本沒有被架肥的資格，但現在的土匪就不如前了，他們常時是把這些小農拉去禁起，索贖，雖然是一條牛，兩隻猪，也是可以的，因爲他們也知道年來農村太不景氣，實在沒錢出也就會便完了，比如，剛才過去的那一羣農人，中間有一個叫做何大舅的和一個年青的胡二也都是曾被匪拉去勒索過一條老牛一隻猪二十元大洋來的。這現誰說得象了呢？雪，最後嘆息了，頓，只是那末連連不斷地搖！

「幾年來這些慘象我也是聽夠了，聽夠了！……總之，叫我說什末呢？家向如此！國又將何？……我也只有怨恨我這兩隻腿；不能再鼓起我多大的勇氣了！……」

但——

著名國貨

帆船牌油漆

註冊商標

價值低廉　用法便利　堅牢耐久　色澤鮮豔

主要出品

人造廣漆　磁漆　厚漆
凡立水　調合漆　調色漆
平光漆　防銹漆

上海萬里油漆廠有限公司

西南總經理豐裕漆號

重慶一牌坊十五號

電報掛號一七五六　電話三九六

招聘外埠經理

本經理處範圍爲川滇黔三省，於三省各埠均須招聘經理，待遇優厚，佣金從豐，凡有志新事業者，請移玉來本號面洽可也。

宏興鷓鴣菜

你的小孩昨夜吃了鷓鴣菜，今天見了會令你歡喜無限；你的小孩今夜吃了鷓鴣菜，明天會令你感覺到鷓鴣菜之効力如何偉大而神秘；你的小孩今夜吃了鷓鴣菜，後天會令你銘心刻骨永遠不忘鷓鴣菜。

鷓鴣菜能助小孩身體發育健全之體格，鷓鴣菜能助小孩骨骼筋長可保無軟骨之虞，鷓鴣菜能使小孩血液旺盛抵抗一切病菌之侵入，鷓鴣菜能清潔腸胃擅治小孩疳癖。

總發行　宏興大藥房　滬行上海南京路　粵行廣州一德路

兒童良藥鷓鴣菜大減價　零售每盒四角五仙　批發克己特別歡迎

四川總經理被面大王啓

綿陽義生昌緊要啓事

啓者記於壹月壹號夜被賊竊去渝票壹張綿陽公記立票蒲子鴻經手華記抬頭計洋壹仟元正限壹月半期向渝人和灣正泰合內王晏清先生手收除在綿陽縣府及重慶市商會備案並向前途交涉止兌外誠恐各界不知誤受人愚而招重累特此申明

鄧培德祕製痣瘡丸

痔瘡一症最是留連久而不愈必成漏症即有生命危險鄙人曾得秘傳一不敷藥二不洗藥三不用線縫專服此丸服藥一次隨三四鐘時即解大便二三次使毒從大便而出立刻病退有血止血脹痛立消輕者一服全愈重者隔二日再服斷根永不復發無論男女內外痔瘡及遠年近日三日斷根眞療痔瘡之聖藥矣諸君患斯疾者盍興乎來

僅防假冒

價目　每瓶生洋一元　打生洋十元　外埠函購另加郵費二角

地址　重慶魚市口坎上文華街自來水上隔壁八十二號便是

重慶裕昌海味號代啓

# 各地珍聞

## 假造介紹信 成都新出大騙案
### 十萬元期票掉貨值四千餘元 闊客一去不復返忠信店受累

蓉訊，城守東大街「忠信店」爲成都歷時悠久之旅館，各地商人凡來省貿易者，多紮莊其地，日前該店忽得嘉定宏順永大綢緞號來函，謂嘉城某號將派人來該店紮莊，因特先事介紹，次日果有人乘肩輿來店，自言係某號莊客，陳某，衣物鮮麗，舉止闊綽，店主知爲宏順永介紹之闊客，接待殊爲週到，陳來店後二日，嘉定有航信至，陳於帳房中當衆啓視，赫然爲十萬元之期票，陳當邀店主於密室，聲聲告曰，「省垣不靖，希對外勿張揚，余懷此巨款，深慮發生他變，祈代爲收藏」，店主聲諾，乃將前項款，妥爲保管，又數日陳放話，將大事收納「寬貨」，消息一經傳出，此間絲綢商均前往應徵，先後共收得絲綢，約值四千餘元，陳悉託店主爲之作保，如期當照數支付，店主以飽款在手，自不疑，一日陳忽招汽車至，語店主將運貨出東門，命忠信店茶房，護送出城，汽車載貨將行，陳謂渠親往交割，喚得茶房下車，賞與茶資一枚，汽車遂飛馳而去，此闊綽莊客，亦從此不返，店主出期票，乃係僞造，往詢宏順永時亦言並無介紹莊客事，店主情知被騙，渠作保之四千餘元貨款，將負責漸次賠償云，

## 「玉堂春」男主角 王金龍墓被盜
### 據說墓內殉葬珍寶甚多 其父王一鶚墓亦被盜掘

（曲周通訊）本縣王家坟，爲明朝萬歷年兵部尚書王一鶚之墓地，玉堂春劇中男主角王金龍，即一鶚之子，相傳王墓亦葬於側，面積約五十畝，四週有矮牆，墓前有石人，石馬，石獅，石羊，石猪，石狗，山羊等數十對，分列兩旁，前有石坊兩座，再前，有「明尚書王一鶚墓」等字樣，頗爲東西一帶名勝之一，土人傳說墓內殉葬珍寶甚多，故爲匪人所垂涎，不知何時被人掘盜，後經該地公安局發覺，在王金龍墓之穴一處，內空無物，又在王一鶚墓，發現掘成深約丈許之穴，內有石碑屹立，字跡甚多，惜均模糊不辨，縣府據報後，特派員前往視察，並飭屬妥爲保護，聞王代後人，向有存者，多以務農爲業，正擬工修復云，

## 杭州破獲 三大學生謀命案
### 兩年前同在杭設入綁架 去年四月又刦害中行黃錫坤

（杭州二日電）杭州上倉橋四十六號空屋內，於二十四年四月二十七日，發生轟動一時之劫財謀命案，死者爲中國銀行送款役司黃錫坤，被刦七千餘元，事後公安局懸賞五百元通緝兇犯，中行亦懸賞五百元，現事隔七月之久，始將破案，獲三人，名蔣明俠，盧星炫，謝起鳳，該三犯曾同於民二十二年在杭犯殺人綁架案，現連帶破案，可謂天網恢恢矣，三人均爲諸暨人，家均富有，盧星炫之父曾任紹興煙酒稅分局長，名盧鍾獄，供在上海東南醫科大學肄業，蔣明俠爲盧之表弟，亦二十三歲，供任滬商政學院攻讀，謝起鳳爲盧之妹夫，年二十五歲，在同濟大學肄業，三犯曾綁某大學校長未成，蔣犯係於十二月十七日在諸暨車站被擒，供出盧謝二人，乃於念三日在長興獲盧，至謝則於十二月中旬由滬赴陝西，被西安公安局在旅社中捕獲，現正解押在途中，一二日內可解到杭，

## 金屬衣料 奇織品三種 倫敦將展覽

倫敦訊，下月開幕之倫敦英國工業展覽會中，將陳列衣料三種，一爲製成之夏衣料，製者爲蘭開夏純金廠所製，一所製成之純光十一純毛料，價四十五碼，每碼闊九寸純毛綠織，每碼價三十先令，一爲混合羊毛以織成之細金屬與有色絲織，

## 廖維新遺書凡封
### 時局多艱環境惡劣 一字一泣不忍卒讀
#### 自殺之容縣訓所衛兵

（蓉訊）此間玉皇觀街，省政府縣政人員訓練所，衛兵廖維新於前（五）日自殺，當夜即在仁濟醫院病室，因傷斃命，記者昨日三期縣訓檢查體格，適往該所採訪消息，聞廖某自殺，爲明瞭其自殺之眞相計，特詢明一切，茲將所知情形誌之如次，縣訓所於二十四年九月由渝移蓉，以玉皇觀街，前尚志學院院址爲所址，請督辦署憲兵一排，在該所担任衛兵勤務，數日前新換之衛兵，其番號爲憲兵第二營六連一排，該排有上等兵代理下士之職務廖維新者，榮昌人，現年二十一歲，曾在中學畢業，充任小學教師，上年督署在渝招考憲兵，毅然投考，自受訓練以及服務，至今將及二載，平日對人對事，均極謙讓盡職，近月來，因感時事變多，華北事變，其同匪未滅，常長吁短嘆，廖維新處此內憂外患境中，竟萌自殺之念，遂於前（五）日下午五時許，乘寢室無人，坐床上，以馬槍口對準心窩部，手搬槍機，砰然一聲，驚動其同事，此時廖尚能言語，見有人來，即云係自殺，枕下有信五封，請代轉交，言畢遂暈去，當經其排長，着人抬往四聖祠仁濟醫院醫治，終以彈傷肚腸，流血過多，於當夜十一時斃命，聞廖維新當自殺時，請轉之信五封，一致督辦，一致李參謀長，詞意在要求卹金，一致其胞兄，說明自殺主因，希望其兄努力事業，光大門庭，一致縣訓所，請求原諒，在所內自殺，苦衷，一致其同事告別，上五信內容情詞悱惻，令人不忍卒讀，廖維新死後，衣棺費用，縣訓所發洋二十元，憲兵六連給二十元，現已裝殮，日內即行掩埋云，茲將原信誌次，

（致父母函）致父母親大人膝下敬稟者，撫男成人，勞娶妻室，本當生養死葬，養老送終，以盡子職，無如社會惡劣，青年危險，度此歲月，維艱已極，男受刺激已深，無法挽回，男之不顧一切，實非得已，賤屍已呈督署設法運回，劉公仁德，當能諒我，男身後辦法及家庭狀況，另呈督座，當命男妻改嫁，有書與伊，不累大人，以紀念男子，勿與大哥以留大傷福，請以男死爲念，哥嫂前途無量，男罪戾，常能改換門庭，振舊日家風，男之陰魂，重盡助伊成功也，但願大人玉體康健，福壽無疆，則男九泉亦當含笑矣，臨泉愧怨，兒不孝，男延羞跪稟，絕筆，

（致妻函）翁氏賢妻，予生不逢辰，際此萬惡社會，經濟壓迫，生活無着，受了刺激，是以決定自殺，愧我無志，中道負汝，小兒可交母親撫養，以繼子後，汝宜速選門戶，一生切勿觀望，致誤青春，別無他記，幸自審查爲要，予在九泉，常感汝恩也，此囑，

（致妹函）自菊胞妹，兄愧已死，不能與你一晤，務宜努力讀書，前途無量，務請父親母親不可慝氣，此託，兄延淚筆，

（致外祖父母函）外祖父母暨舅父大人之家庭，屢蒙接濟，盡力維持，須粉骨碎身，亦難報萬一，孫因時局多艱，環境惡劣，以致厭世，決定自殺，所恨者，生不能以報大德，未遂平生之願，一恨恭祝閤府清吉，四季豐收，愚外孫廖延絕筆，

## 粵潮陽惠來 食人野番

（廣州通訊）潮州內地，近日盛傳潮陽惠來一帶，發現有吃人心肝之野番，另有聞者皆相驚怕，據述有潮州爾山歸客，談其事，係潮陽縣屬距離惠來約三十里之蕉園地方，此處原係通甲子孤身之大道，每遇野番出，窺伺孤身之路人經過，即突出將之擄殺，用利刃破腹，取去心肝，供其大嚼，先後遇害之男女，已有十餘人，據曾見野番者云，野番面目猙獰，遍身長毛，人遇之無不失魂，常仆如惡鬼，已現潮惠警察協同設法捕拿，務絕後患，同時饒平隆江之鎮，亦有風聞附近地面發現同樣事情，居民咸爲一時驚懼，鶴淚聲聲云，

## 前清滿漢大臣王文韶遺著 庚子德宗避難略記

（北平通訊）庚子之變，慈禧牽德宗倉卒出奔，隨扈滿漢大臣，王文韶其一也，得從舊家覓得王氏逃難日記數頁，記述頗詳，爰爲錄之，

『七月二十一日，太后皇上，均坐車出京，行七十里至黃石，始有馱轎二，光緒馱行，孝欽馱轎二乘，皇上至倫貝子同乘一乘，至懷來縣，宣化縣，縣尹備八轎，又備轎四頂，兩宮，皇后，大阿哥，始均有轎子，兩宮均是便衣，太后穿藍布夏衫，亦未梳頭，皇上穿黑紗長衫，黑布戰裙二條，御用服食，概未帶去，三日均無更換衣服，無替換衣服，餓不得飯吃，以小米粥充饑，此從古蒙塵未有之事也，至懷來宣化，始由地方紹釋進奉，稍覺舒服，妃嬪及宮女等，均未帶出，太監亦不多，禮王榮相啓秀等，尚未來，宗之隨行者，不過端王，慶王，那王，肅王，倫貝子，貝子，幾位公爺而已，京官有剛趙與王溥與五人，各部院司員兵十二人，滿小軍機一人，神機營虎神營及旗軍約千餘人，馬玉崑保駕，率各營官兵，亦約一千名，兵到一處，空一處，鋪戶均已閉門逃走，實在無處購物，無怪其然，先是，七月十一二日，裕（裕祿）師在北倉兵敗，退紮楊村，又退至蔡村，用手鎗自盡，李鑑師，十四日抵河西務，新統張春發陳澤霖兩軍，不戰自潰，鑑師亦服毒自盡，洋兵進逼通州，十六日即有西兵之前，因車輛不齊，遲遲未行，至十九日晚城外大炮隆隆不絕，二十日早，我所居喜雀胡同一帶，炮聲漸近，彈如雨下，午後炮聲尤甚，忽傳大安門及西安門失守，然不得實消息，我任內值宿未歸，禁門關閉，不能入，二十一早七點鐘，我坐車進城，始知兩宮已黎明出城矣。我于二十日召見五次。亥見僅剛趙二人，太后云：只剩得三人在此，其餘人不管。爾三人務須隨同行。我答云：你年紀太大，我心不安，汝吃此辛苦，須隨同行。剛趙素騎馬，必須來。皇上亦云：汝必要來。然至夜半猶說，上留宮已倉卒出城。狼狽悽慘，不堪言狀矣。二十二日，我進內城，因後門東華門均不開，不回宅，並知兩宮出德勝門，我遂於已刻冲出後門至安定德勝二門中間之靈驚庵小憩。住持僧言：聞洋兵以佛設拳壇，見廟必燒，值此急迫之時，斷難留客。我聞安定門至德勝門城上，均有洋人。亦來往放槍，街有洋兵，只殺潰兵，不擾居民鋪戶。我以僧不肯留，（未完）


# 中國天一保險公司擴充營業改辦事處爲分公司公告

逕啓者本公司自在渝設立辦事處以來承蒙　各界贊助營業日見發達茲准于國歷二十五年一月一日起改辦事處爲分公司繼續本忠誠服務之精神以謀保障社會之安寧藉答各界盛意特此通告

資本總額　國幣伍百萬元　完全華資

業務大綱　人壽險　火險　水險　郵包險　汽車險　各種意外險等

董事長王伯元　常務董事　何谷聲　梁晨嵐　董事　顧維鈞　秦潤卿　朱吟江　錢新之　胡文虎　王子崧　常駐監察　王仲允　監察　孫鶴皋　王時新

總經理　梁晨嵐　協理　王仁全

重慶分公司經理　蔣相臣　副經理　方安燦　營業部主任　周振之

駐渝經理處經理　劉硯卿　道門口天申永內　羅稼懷　陝西街裕生公司內　劉靖宇　老鼓樓街　美豐銀行　新街口美豐銀行代辦部

總公司　上海北京路二五五號

重慶分公司　老鼓樓街徵收局巷口

電話九二一　電報掛號七一七一



# 川康牌香煙

請吸最新貢獻上等國貨五彩奇異顏色電木聽子五十支裝粗支

本市國貨介紹所各大商號各大餐旅館各紙煙店均有經售

每聽陸角